

ANALYSE



studio:

# Nederlandse Palazzo

student:

Folkert Bil  
0976299

docenten:

Hans van der Heijden, Architect (Hans van der Heijden Architect)  
Theo van de Beek, Architect (AWG)  
Like Bijlsma, Architect (suboffice)  
Remy Jansen, Critcus, (The lone Architects)

# OP ZUID

Architect Diederendirrix  
2014 opgeleverd  
omgavng 6.100m<sup>2</sup>  
40 woningen



GEBOUW OPZUID - BRON: DIEDERENDIRRIX



RENDER OPZUID - BRON: DIEDERENDIRRIX



AMSTERDAM - NEDERLAND



▲ Luchtfoto met overzicht van kantoorpanden op de Zuidas in Amsterdam Zuid. © ANP

## Bank ontslaat twee handelaren voor schenden bankierseed

Een Nederlandse bank heeft twee senior handelaren ontslagen omdat zij verzuimden een verlies van ruim 1,3 miljoen euro te melden bij hun leidinggevende. Dit blijkt uit een uitspraak van de Stichting Tuchtrect Banken. Het is onduidelijk om welke bank het gaat.

Economieredactie 22-03-18, 13:58



ZUID AS BERICHT

BRON: ZUIDAS

0 200 M

N

001 - ANALYSE

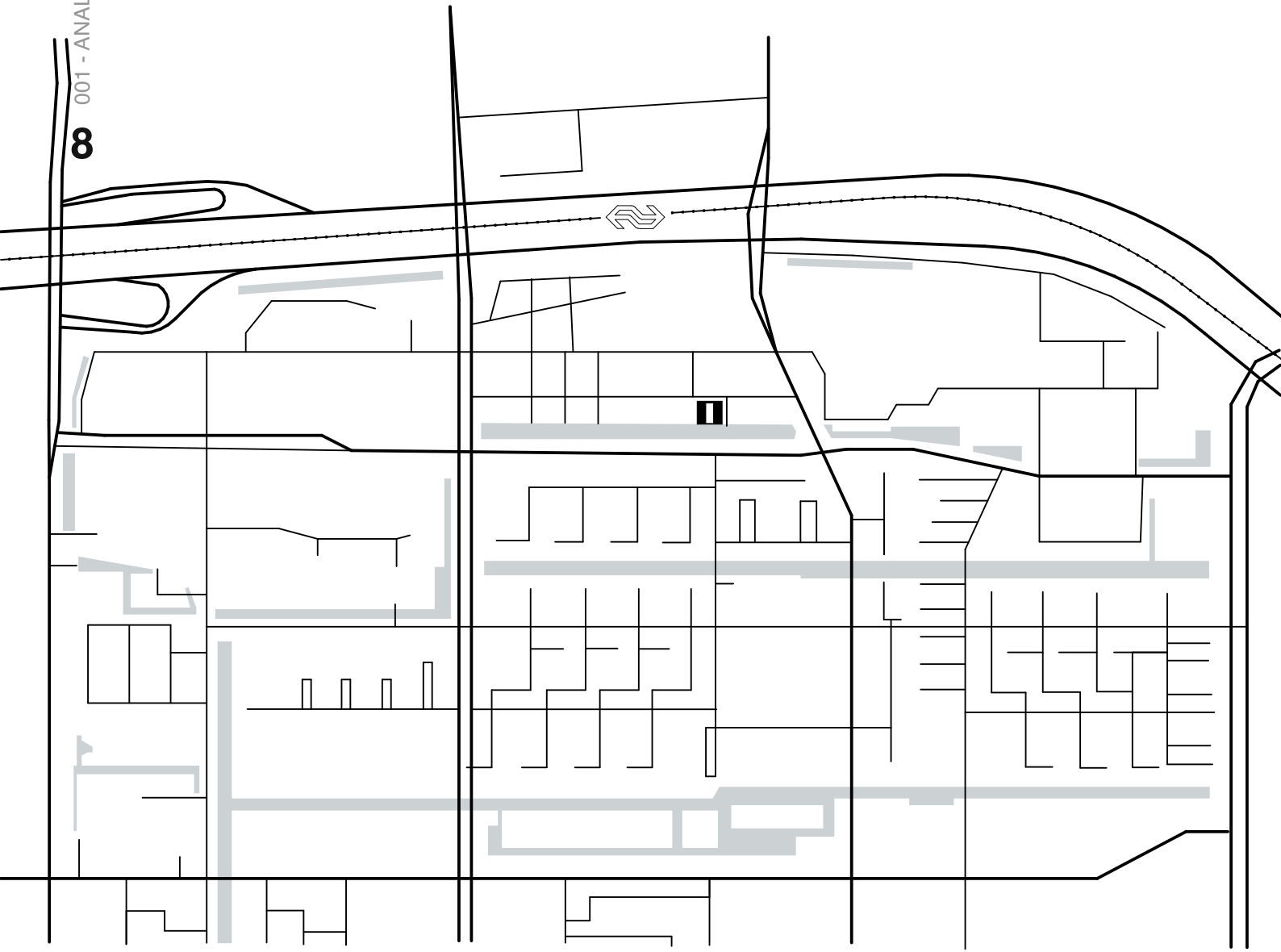

ZUIDAS - BUITENVELDERT-WEST



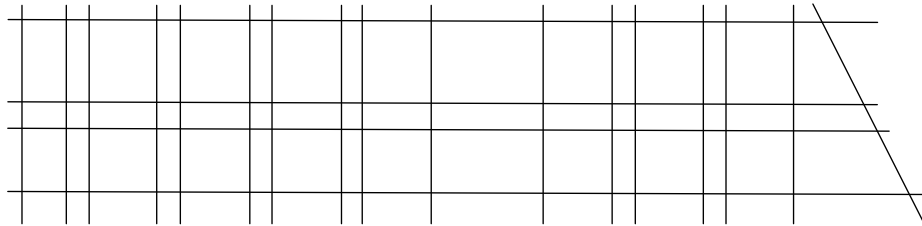

WEGEN

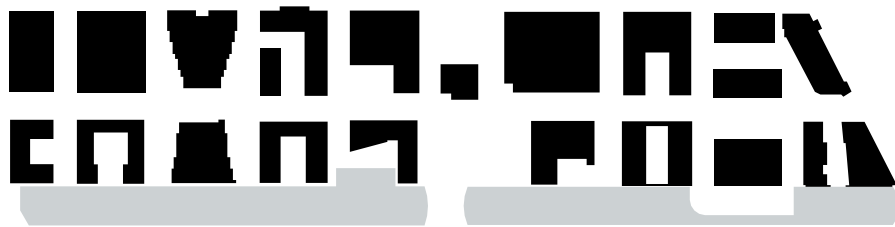

TROTTOIR

GRID

0 100 M

N  
|

001 - ANALYSE

10

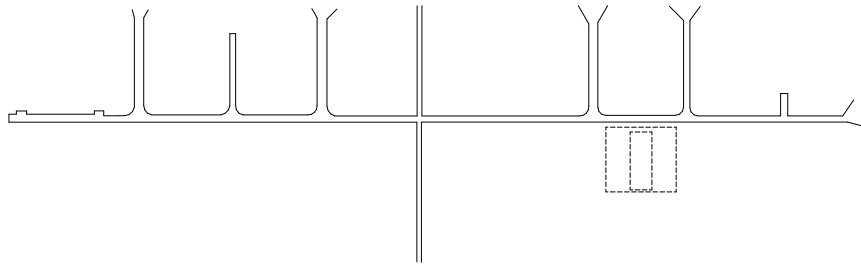

WEGEN

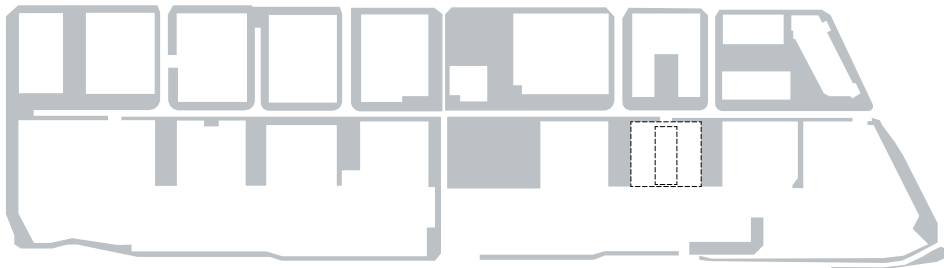

TROTTOIR

BEWEG VERKEER



1960



1970



1980



1990

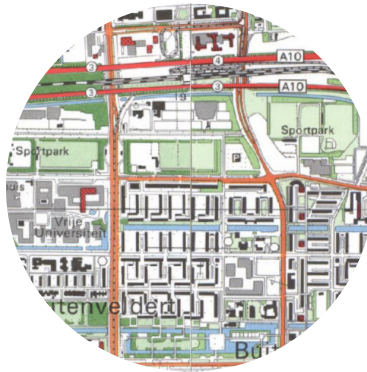

1995



2000

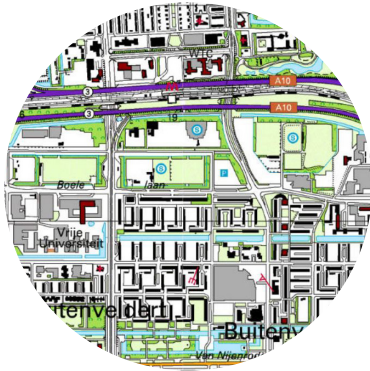

2005

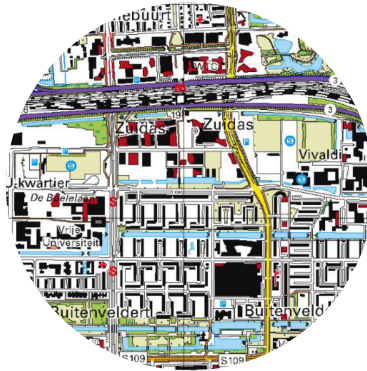

2015

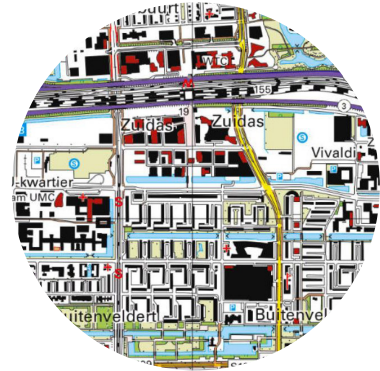

2020

TOPOTIJDREIS

0 100 M

N

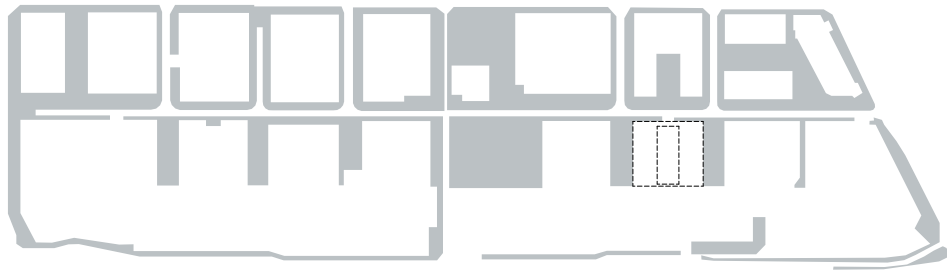

TROTTOIR



GROEN

GROEN

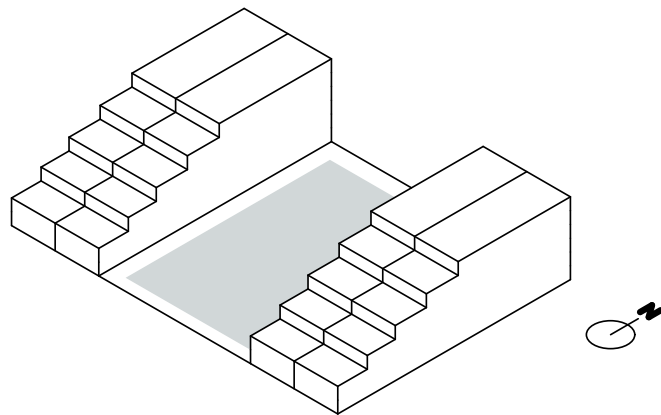
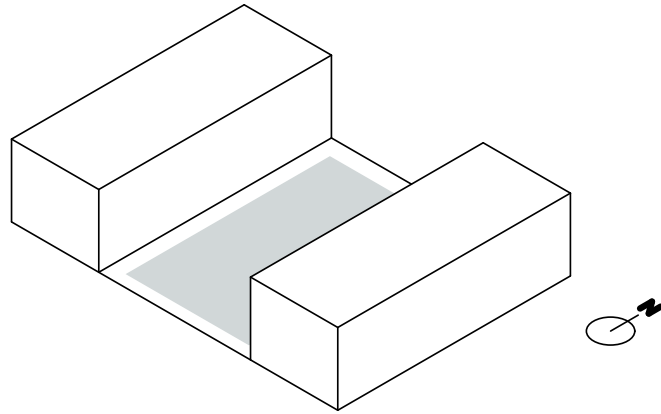

ORIËNTATIE OP HET ZUIDEN

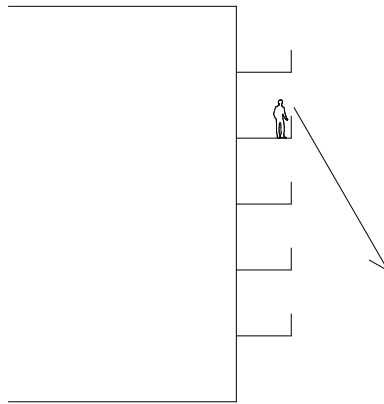
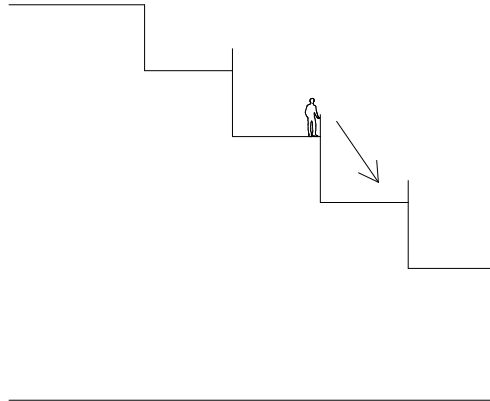

TRAPSGEWIJS

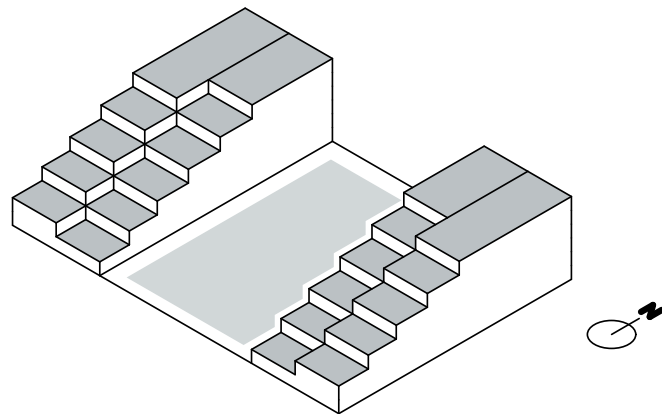
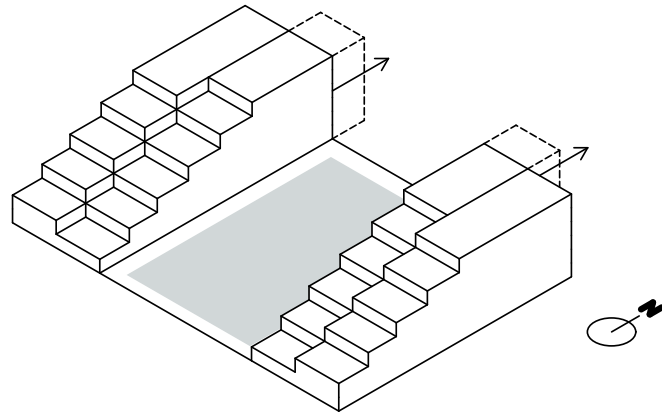

ORIËNTATIE OP HET ZUIDEN EN BINNENPLAATS



BINNENPLAATS





HAVNEHUSENE - HORSENS - DENEMARKEN - KRSGAARD



Z-HUSET - AAHUS - DENEMARKEN - RAMBOLL GROUP

REFERENTIE

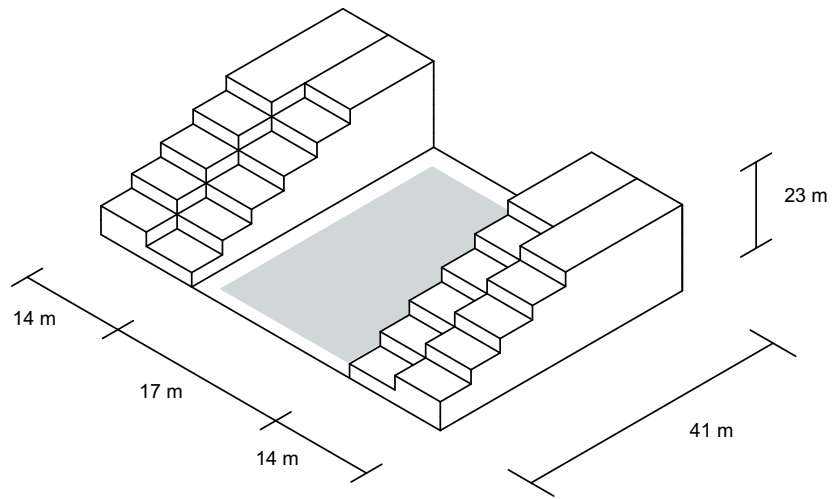

**BINNENPLAATS**

BRON: MOOINOORD-HOLLAND

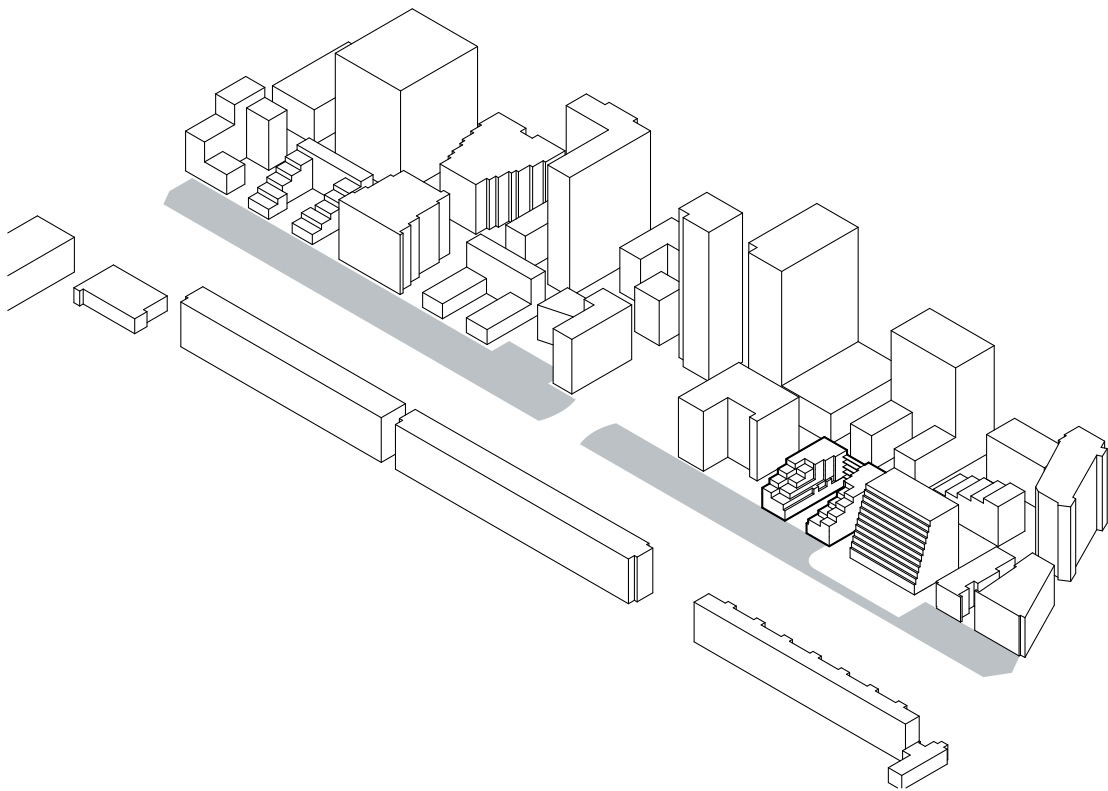

REFERENCIE

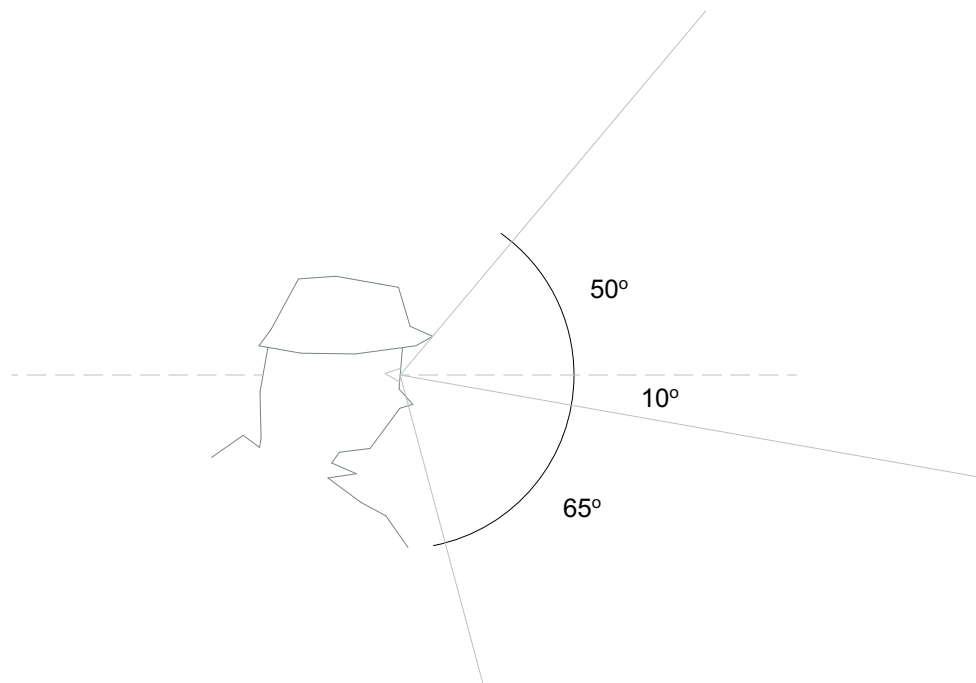

### KIJK HOOGTE

BRON: CITIES FOR PEOPLE

We kantelen onze hoofden ongeveer 10 graden naar bedenden terwijl we normaal lopen en kunnen bijna alles onder ons opnemen

Boven ons kunnen we slechts ongeveer 50 graden zien, terwijl ons neerwaartse gezichtsveld aanzienlijk breder is, ongeveer 75 graden

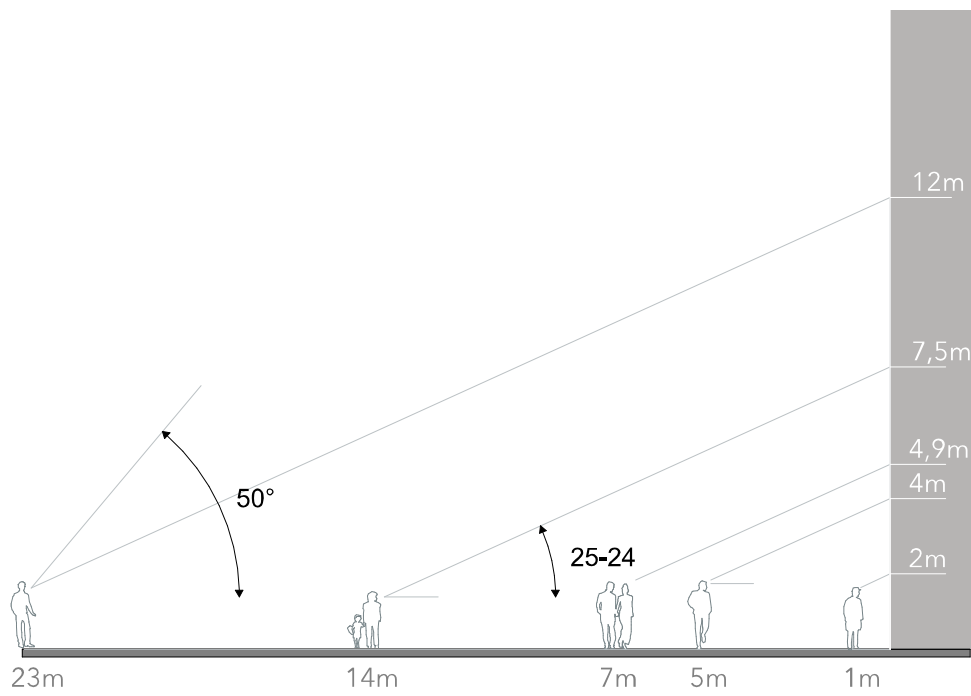

KIJK HOOGTE

BRON: CITIES FOR PEOPLE

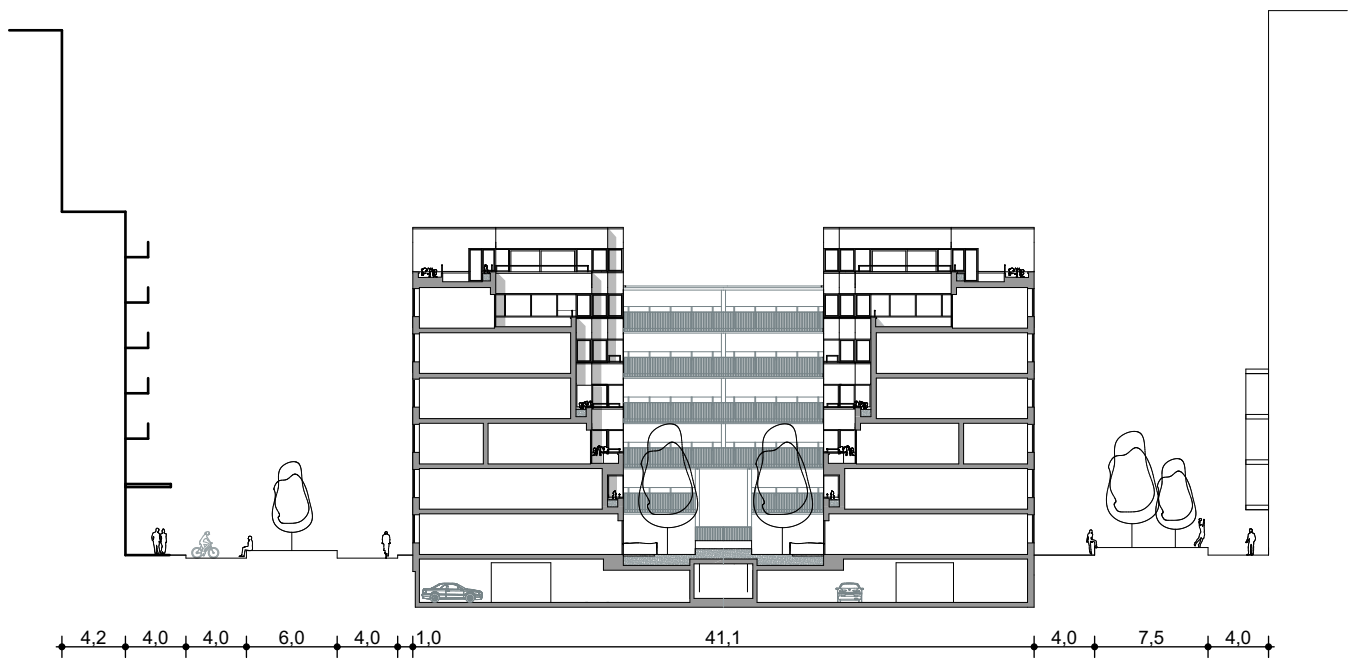

PROFIEL DOORSNEDE

TEKENING VAN DIEDERENDIRRIX



GROEN IN DE ZIJSTRAAT - BRON: DIEDERENDIRRIX



ENTREE- BRON: DIEDERENDIRRIX

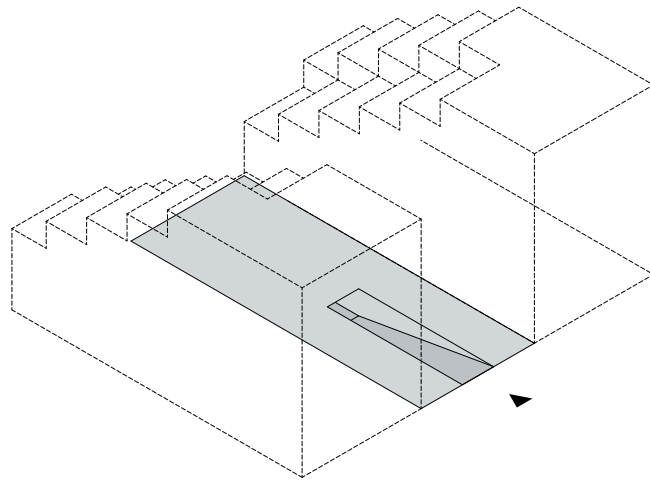

INGANG AUTO

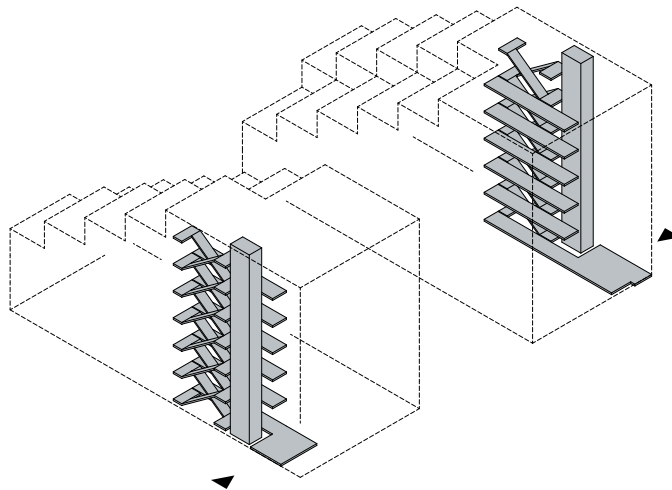

INGANG VOETGANGER

BINNENKOMEN



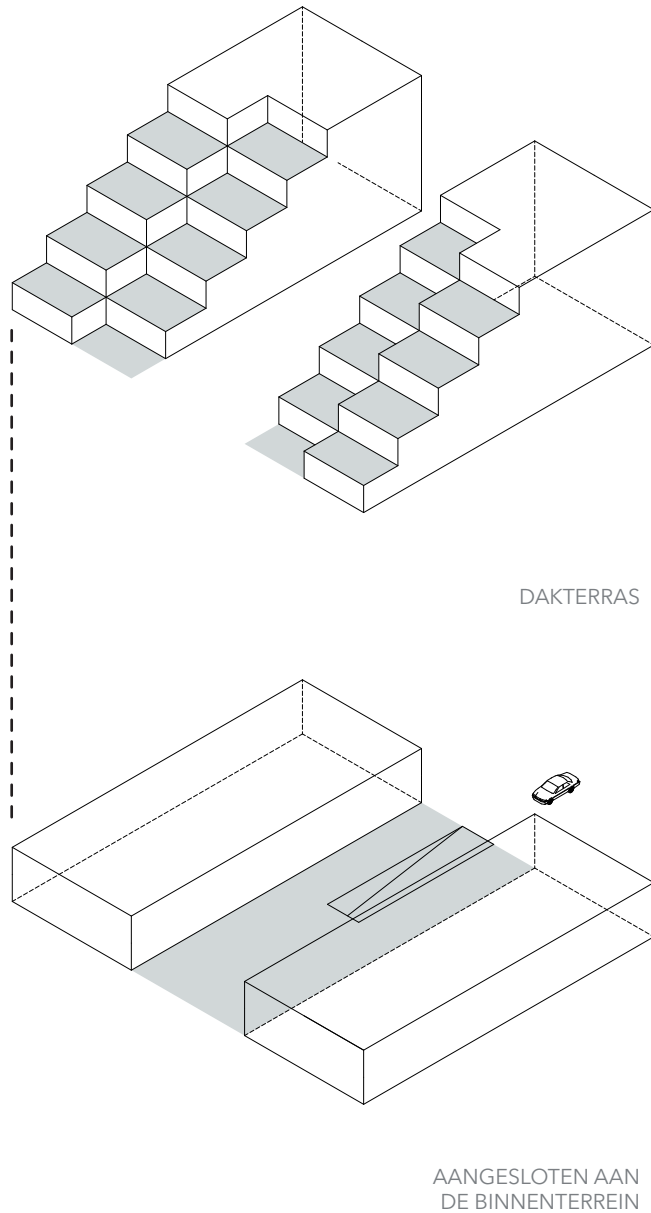

0 4 M

N

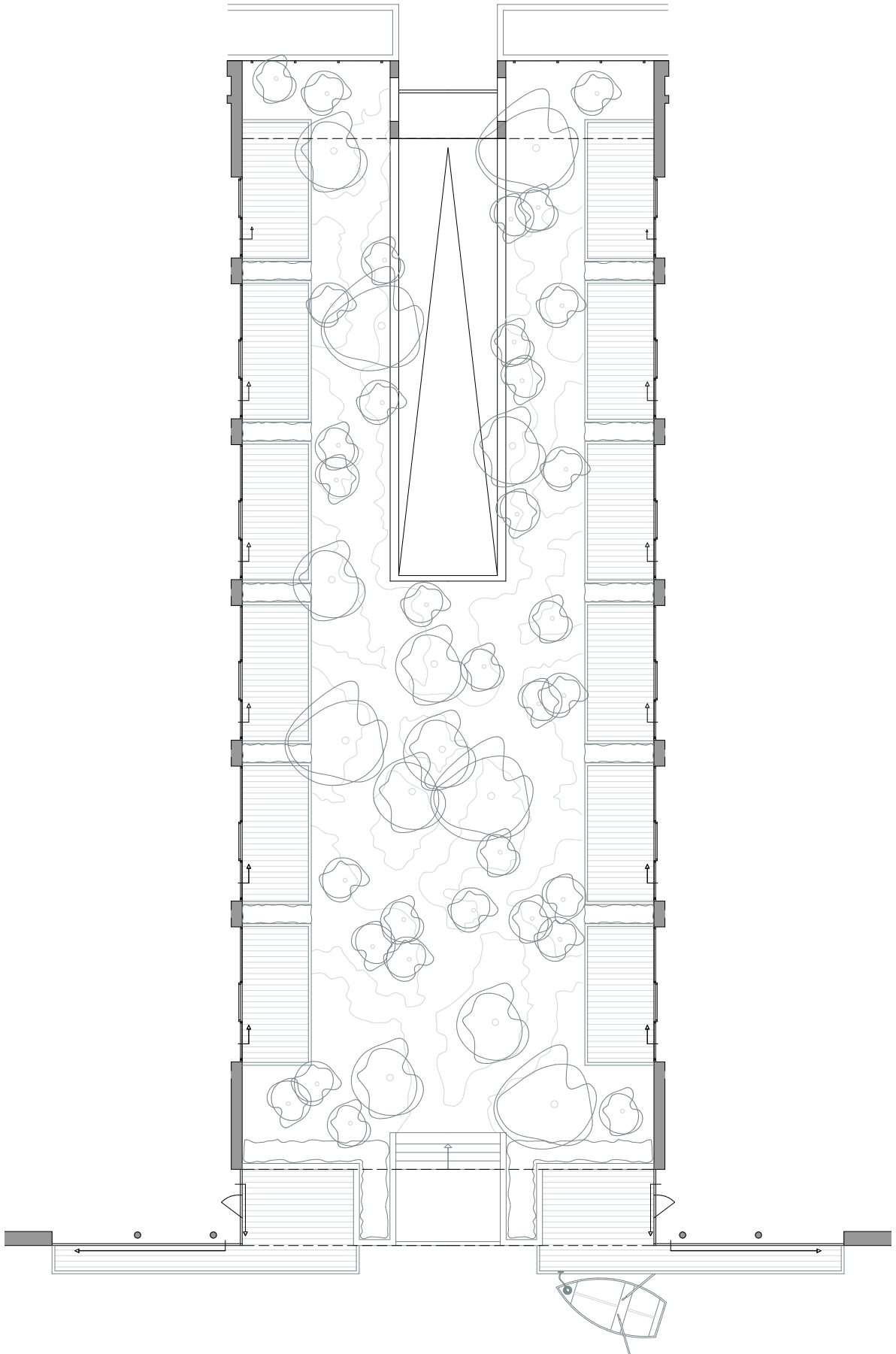



VERBINDING MET BINNEN TERREIN - BRON: OOZO



AAN HET WATER - BRON: OOZO



BINNEN TERREIN GEVELBEELD - TEKENING VAN DIEDERENDIRRIX



ZIJGEVEL - TEKENING VAN DIEDERENDIRRIX

HOOGTE VERSCHIL  
PLOT IN EEN GRID  
GROENE EROMHEEN  
TWEE LOSSE WOONGEBOUWEN  
VERBONDEN MET PARKEER KELDER

OP HET ZUIDEN GEORENITEERD  
PRIVE DAKTERRAS  
BINNEN PLAATS ALLEEN TOEGANG BEWONERS OP DE BEGANE GROND  
AAN HET WATER

WOKKELTRAP  
GEVEL VERSCHILLEN BINNENTERREIN & ZIJGEVEL

AANDACHTPUNTEN

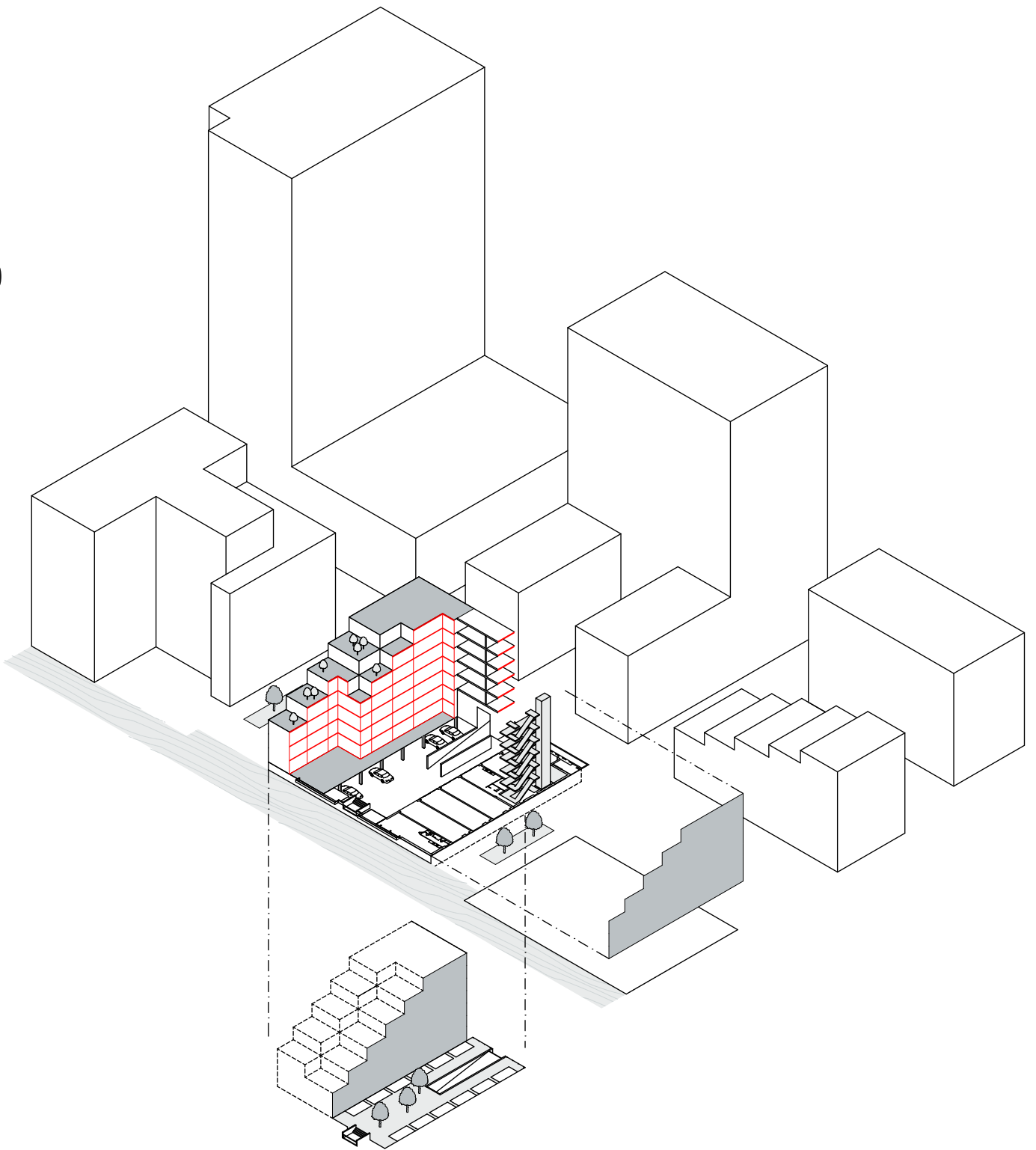

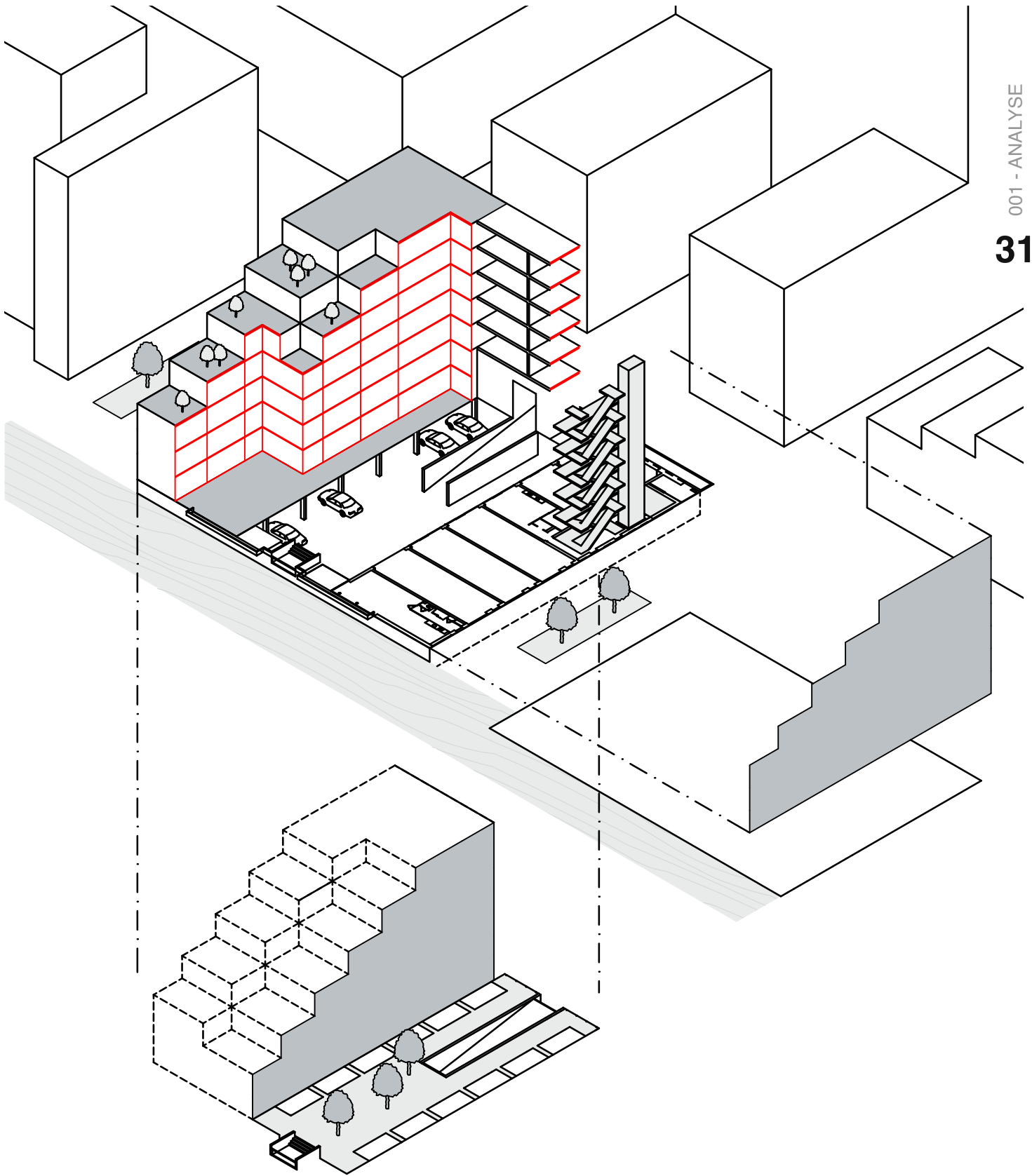

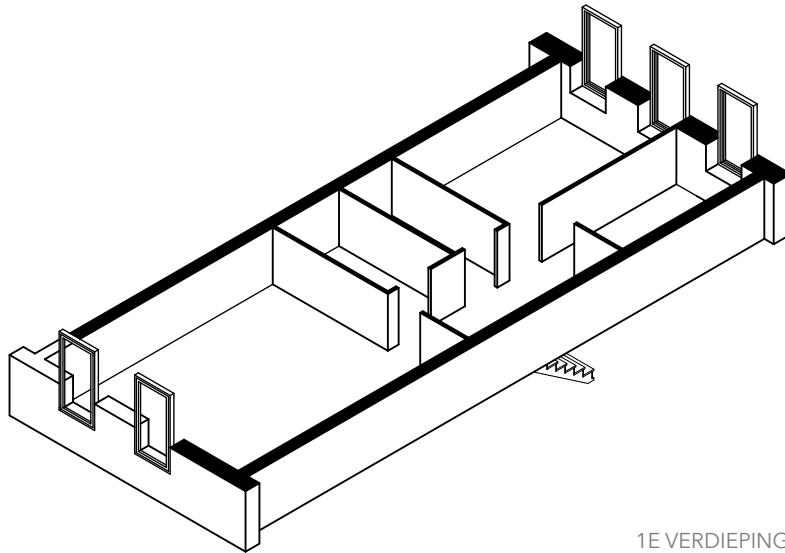

1E VERDIEPING

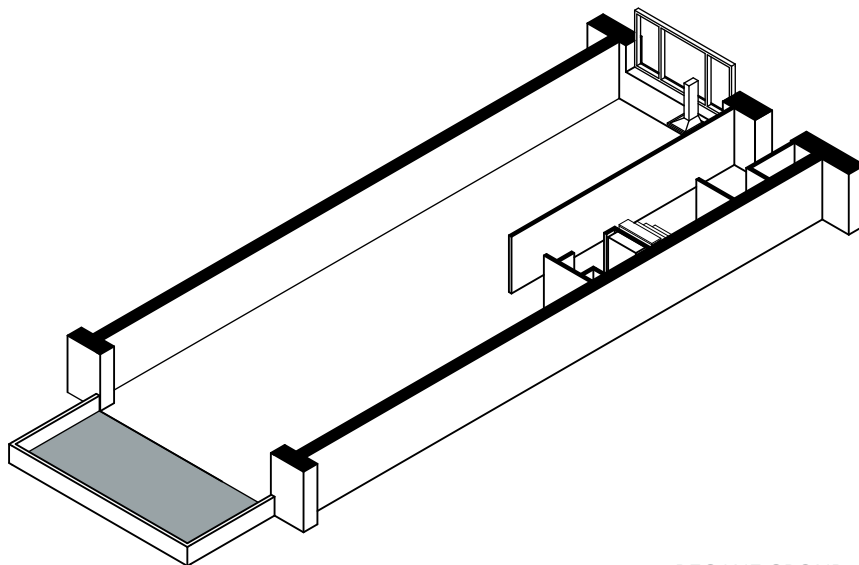

BEGANE GROND

APPARTEMENT TYPE 1

Appartement  $93\text{m}^2 + 93\text{m}^2 = 186 \text{m}^2$

Buitenruimte =  $13,5 \text{m}^2$





BUITEN RUIMTE APPARTEMENT 1 *BRON: OZOO*

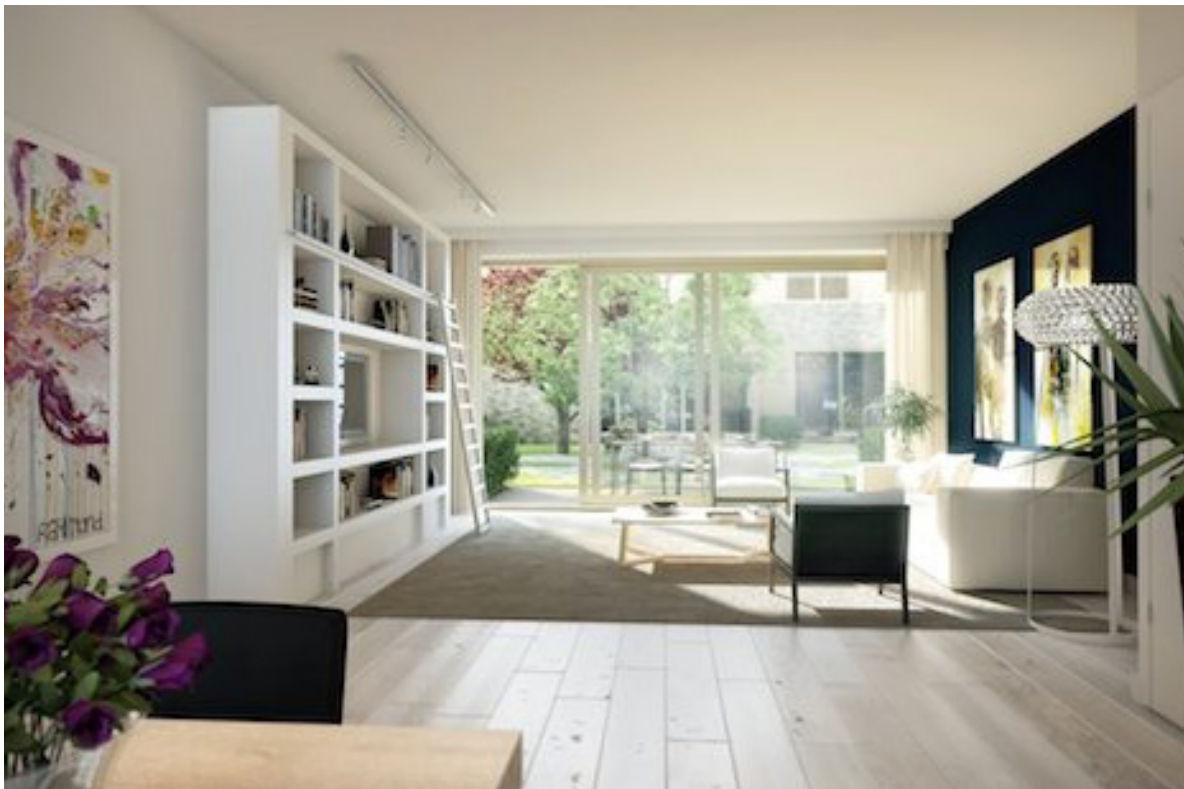

INTEREUR APPARTEMENT 1 *BRON: OZOO*



BUITENRUIMTE APPARTEMENT 2 BRON: OZOO

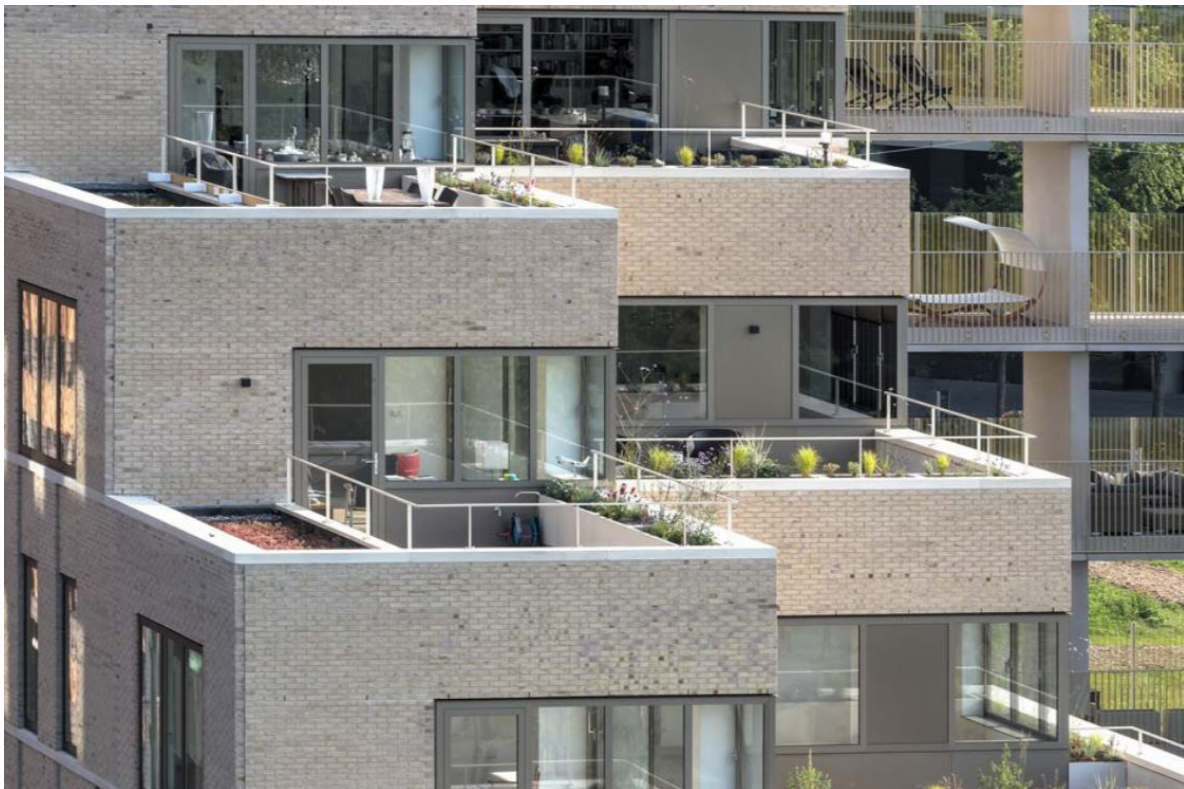

ACHTERGEVEL APPARTEMENT TYPE 2 BRON: OZOO

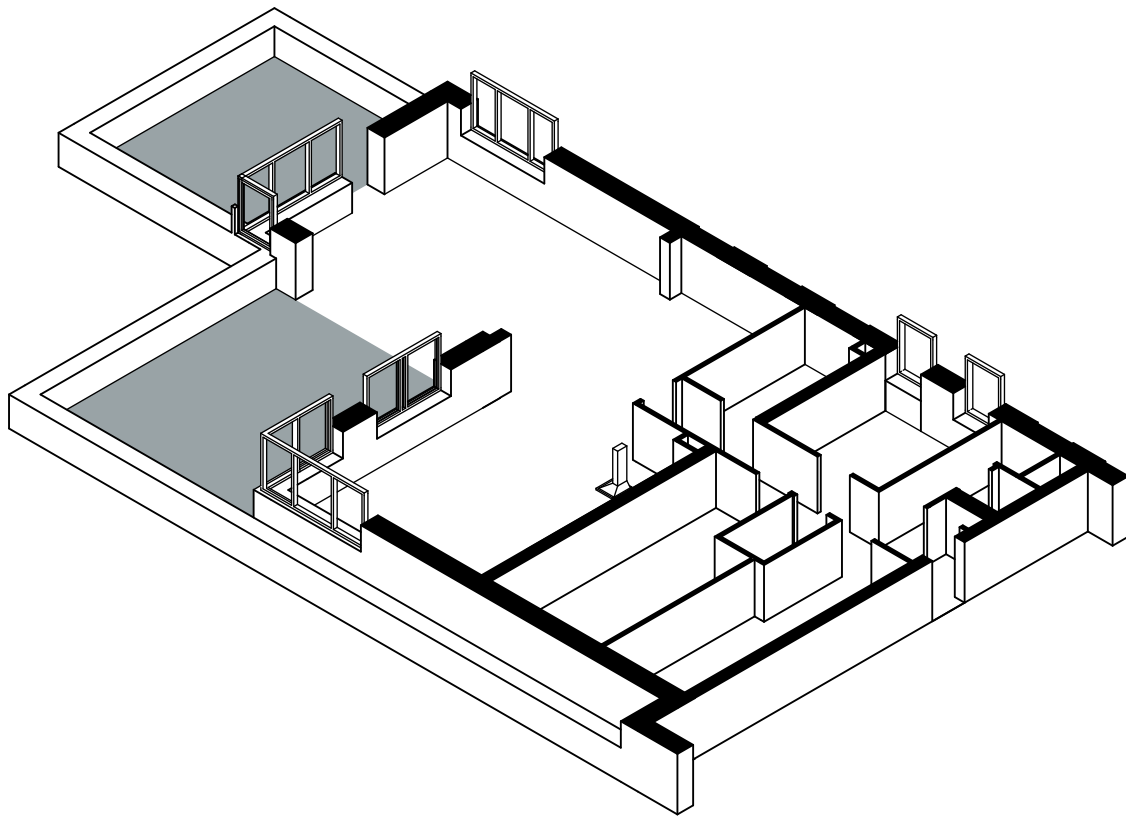

APPARTEMENT TYPE 2

Appartement 110 m<sup>2</sup>  
Buitenruimte = 27,5 m<sup>2</sup>

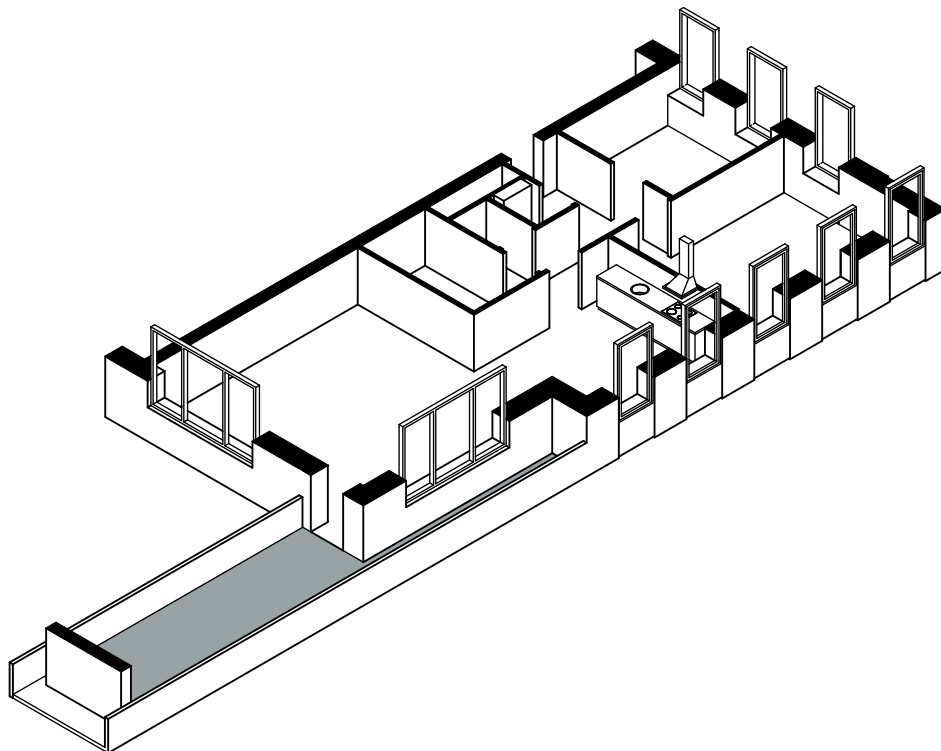

APPARTEMENT TYPE 3

Appartement 185 m<sup>2</sup>

Buitenruimte = 41,7m<sup>2</sup> + 27,1m<sup>2</sup> = 68,8m<sup>2</sup>



BUITENRUIMTE APPARTEMENT TYPE 3 *BRON: MOOINOORD-HOLLAND*



SCHEIDINGSELEMENT *BRON: MOOINOORD-HOLLAND*

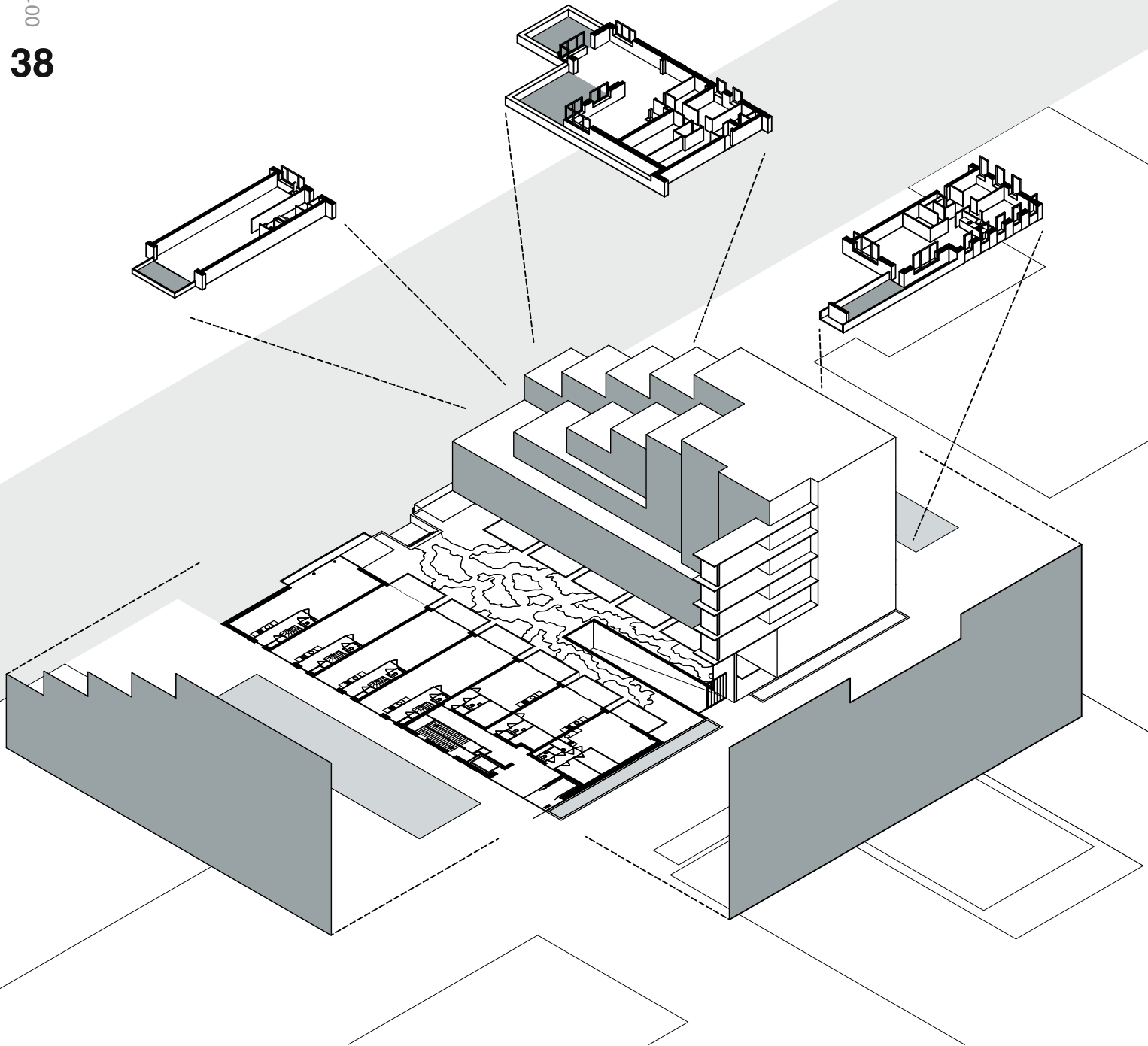





TEKENING VAN DIEDERENDIRRIX





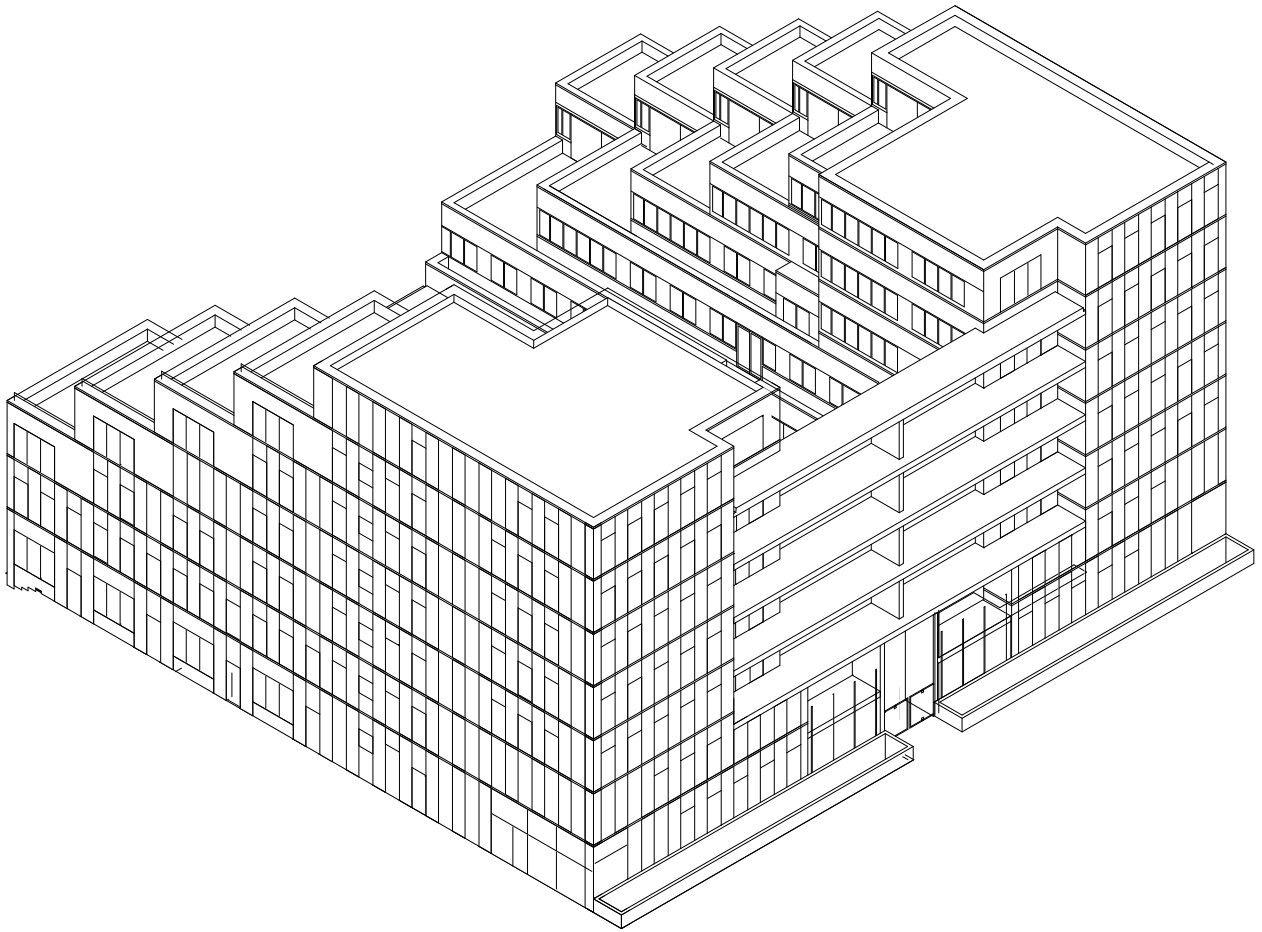

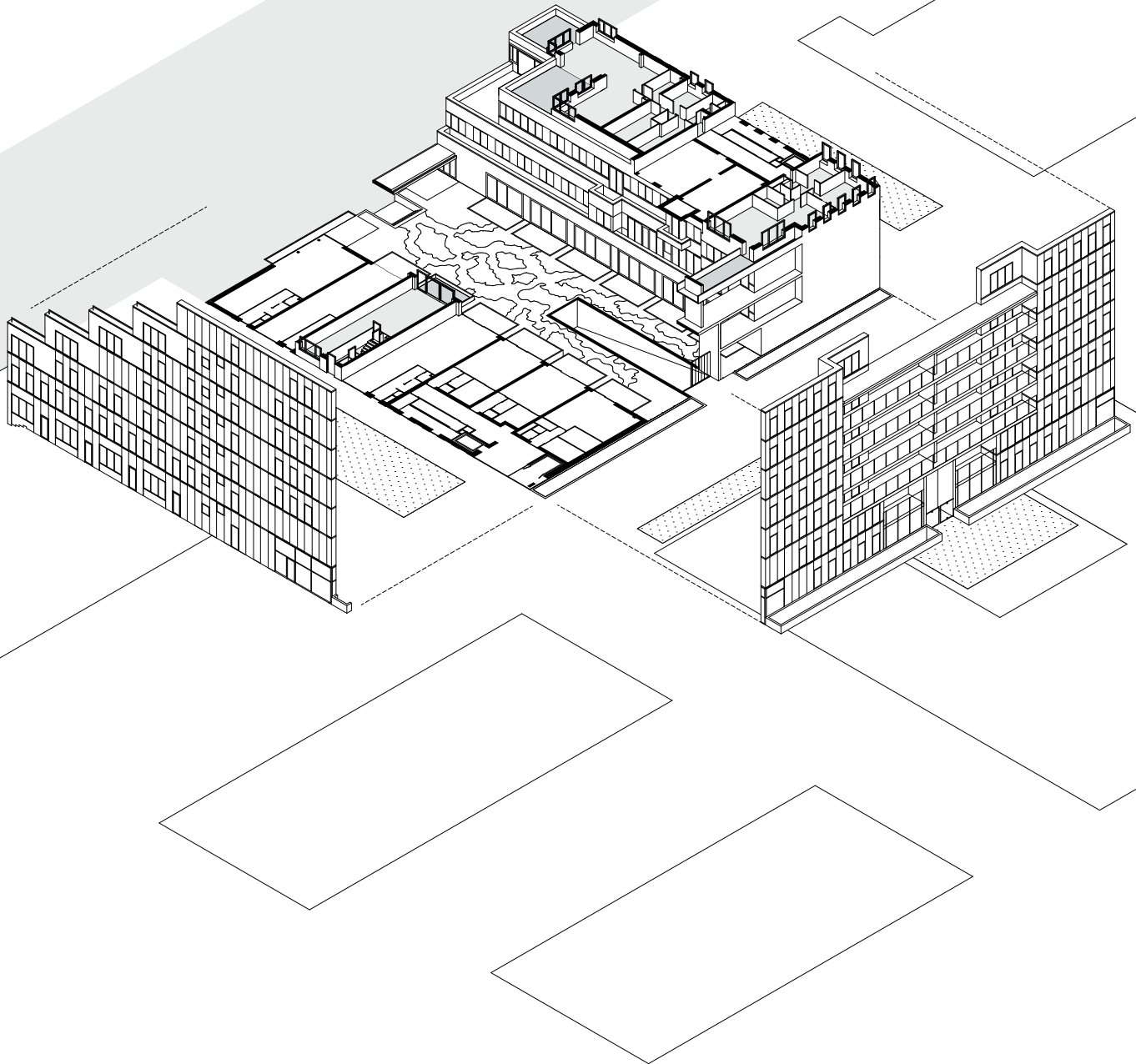

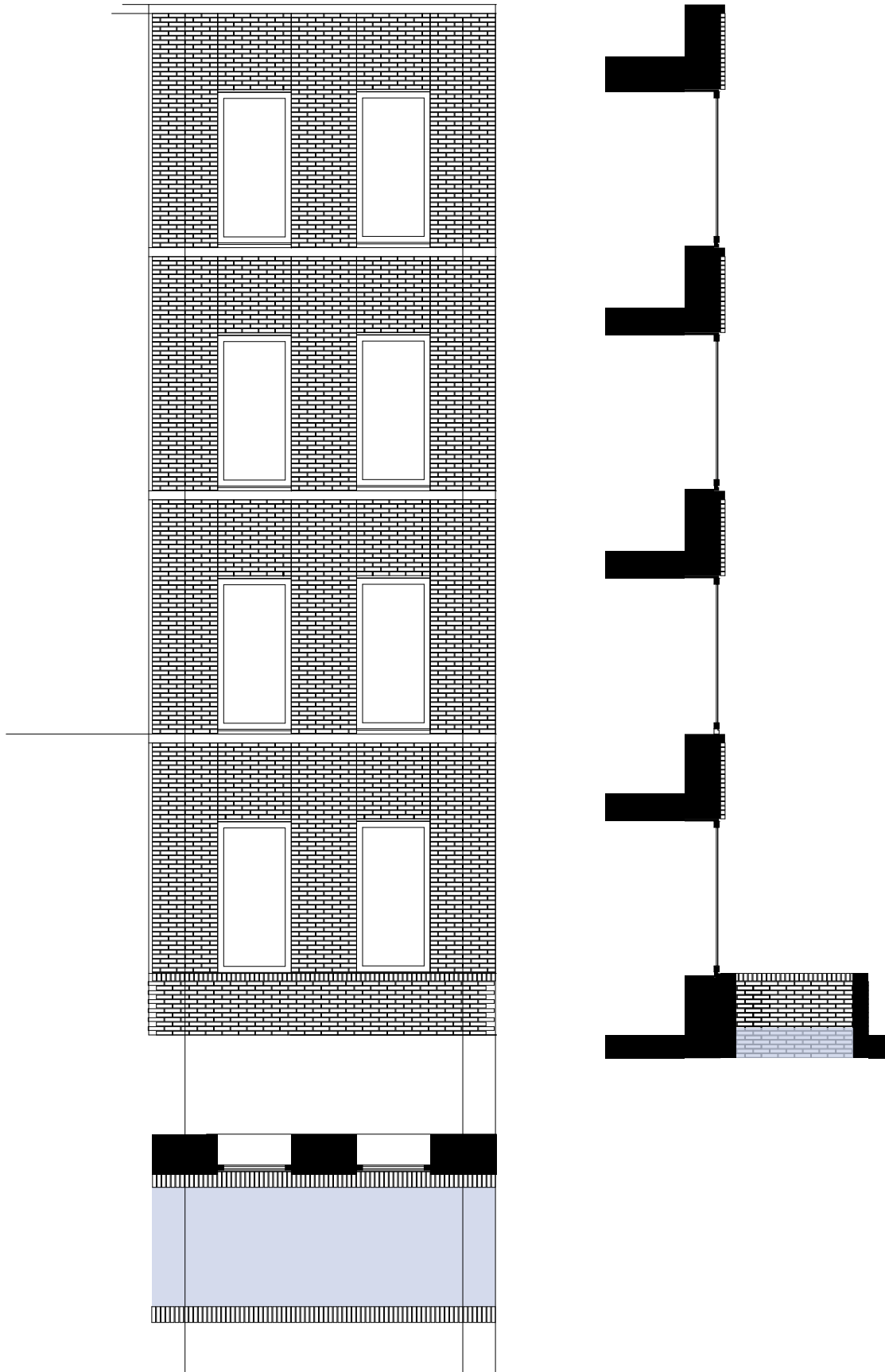



# VERGELIJKING



### Een Nederlandse bewerking van Casa Rustici

Het gebouw OpZuid in Amsterdam omarmt een binnenplaats. Is het daarom een Nederlandse palazzo te noemen? Om de materie van een palazzo goed te begrijpen wordt het gebouw OpZuid vergeleken met het gebouw Casa Rustici, wat door Terragni ontworpen is en in Milaan staat. Qua volume lijken deze gebouwen op elkaar, maar er zijn een aantal aspecten waarin de gebouwen zich van elkaar onderscheiden. Een belangrijk aspect van Casa Rustici is dat het één geheel vormt en dat gevoel wordt niet bij OpZuid ervaren. Dat komt omdat de dakrand niet is doorgezet, waardoor het lijkt op twee losstaande gebouwen. Een ander duidelijk kenmerk van een palazzo is dat de voorgevel symmetrie bevat. De voorgevel van het gebouw OpZuid geeft een symmetrisch gevelbeeld en ook bij het gebouw in Milaan is er een symmetrie, die ontstaat door de dieptewerking.

Een groot verschil tussen beide gebouwen is de ontsluiting. Bij het gebouw OpZuid is de ontsluiting tegen de straatgevel aangelegd, waardoor er geen connectie is met de cortile. Bij een palazzo (ook bij Casa Rustici) is de cortile een belangrijk element. Een schakel stuk waar veel aspecten bij elkaar komen. Het is een plek waar verkeersroutes zich (door)kruizen en waar veel zichtlijnen op uit komen. Deze aspecten worden niet bij het gebouw OpZuid ervaren, waardoor het een belangrijk palazzokenmerk mist.

Het gebouw kent geen cortile maar een binnenplaats. Dat komt doordat de binnenplaats alleen toegang biedt voor bewoners op de begane grond. De sociale contacten tussen bewoners worden daardoor erg beperkt. De entree, die zich aan de zijkanten van het gebouw bevindt, kent geen portdrone en geen androne. Er is een harde overgang door het aanwezige bel- en postvakkenpaneel naast de voordeur.

Als OpZuid met de auto wordt benaderd dan heeft dit gebouw wel de kenmerken van een palazzo. De entree van de parkeergarage bevindt zich aan de voorzijde met een smalle, hoge portone, aansluitend met een korte, maar duidelijk androne. De binnenplaats wordt door de hellingbaan kleiner. In Milaan is de hellingbaan kort gemaakt doormiddel van een splitlevel principe.

De gevel van Casa Rustici heeft een soort raster en met de invulling van dit raster wordt gespeeld. Ook wordt dit raster versterkt door de verschillende dieptes in de gevel. Bij het gebouw in Amsterdam is er ook een raster te herkennen, maar dat is een repetitie en erg vlak gehouden. Het lijkt alsof het van af de plattegrond is ontworpen. De buitengevel is verticaal opgezet en binnengevel horizontaal. Alle elementen overwegende kan geconcludeerd worden dat hoewel het gebouw OpZuid qua volume op een palazzo lijkt, het verder in publieke routing en woning oriëntatie nauwelijks overeenkomsten vertoont met een Italiaans palazzo.



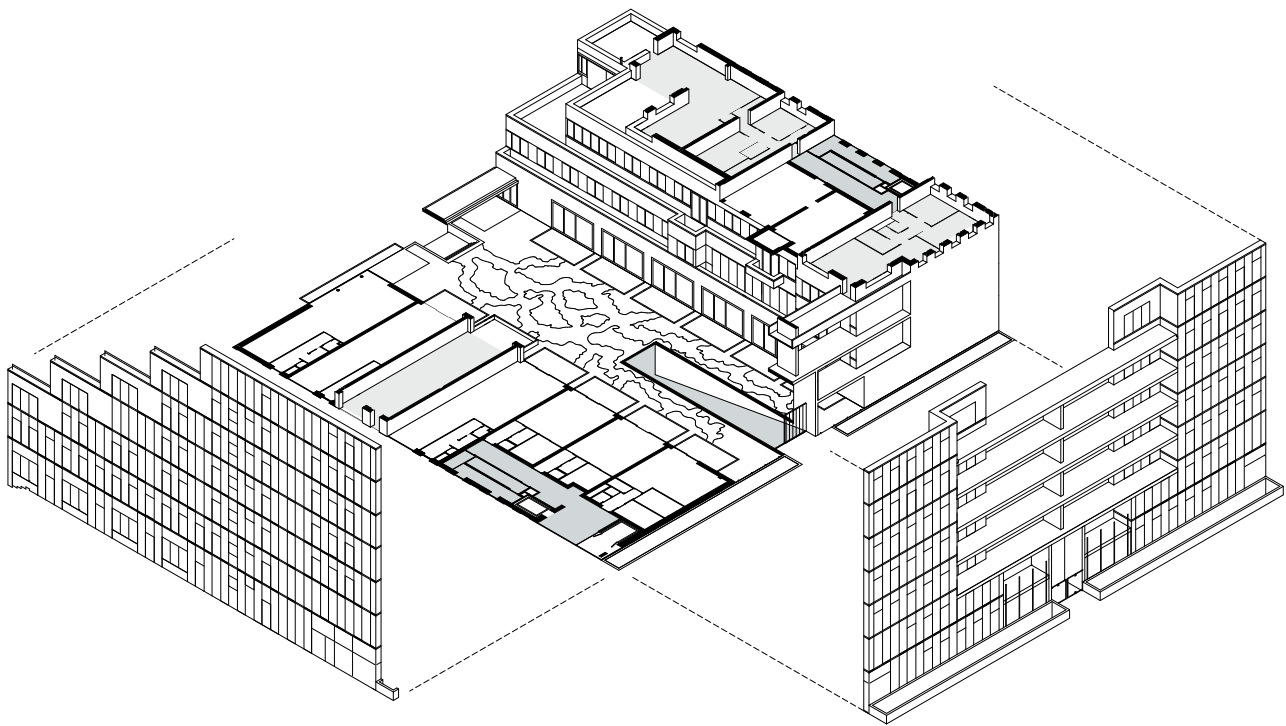

# UN PALAZZO PER AUTO



OPZUID - AMSTERDAM - NEDERLAND

*BRON: DIEDERENDIRRIX*



CASA-RUSTICI - MILAAN - ITALY

BRON: ORDINEARCHITETTI



## SITUATIE

Gridstructuur, op het zuiden georiënteerd. Een open structuur aan de achterzijde van het gebouw. Daar bevindt zich een brede vaart waar het gebouw met een boot benaderd kan worden.

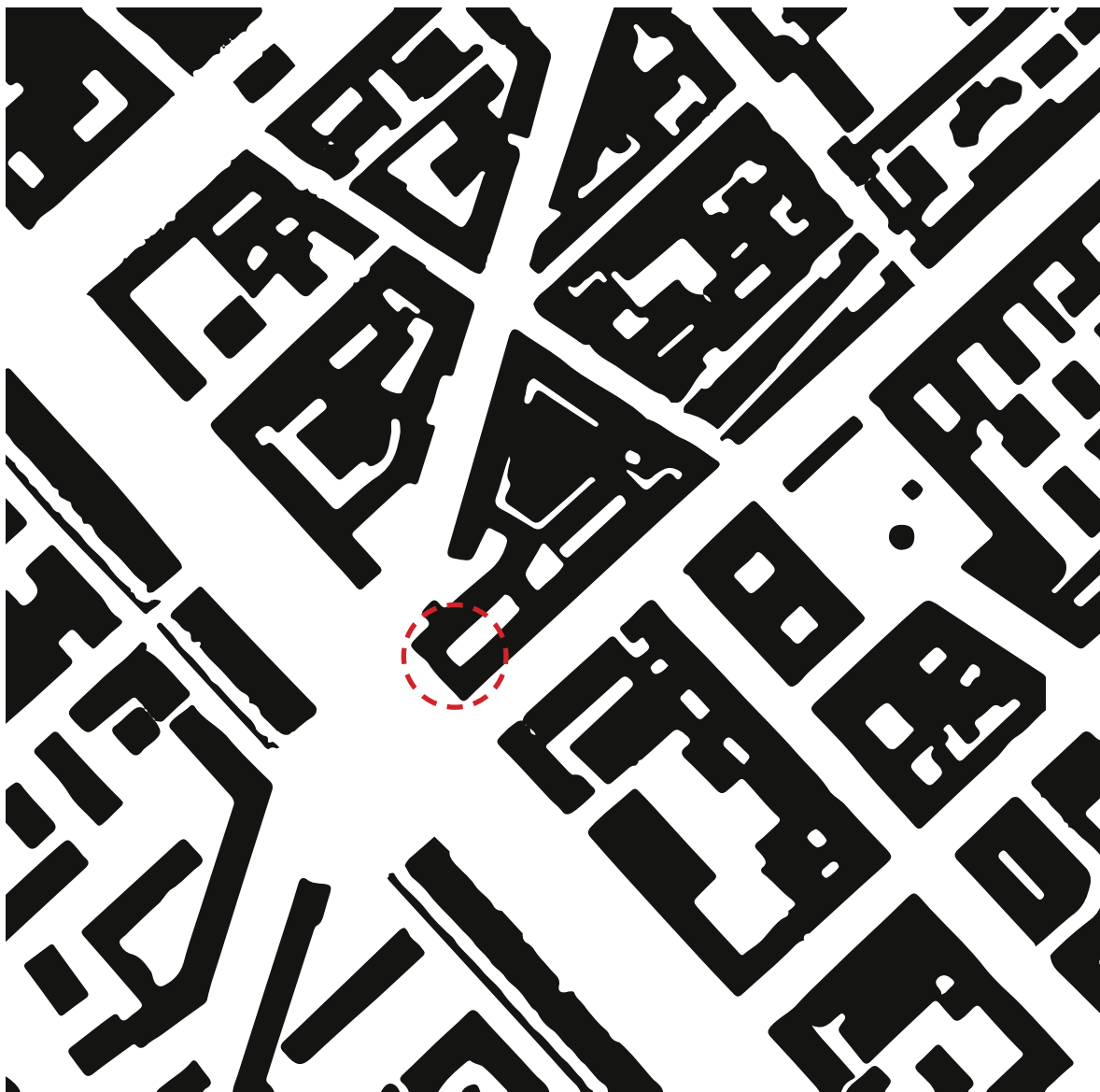

## SITUATIE

Korrelstructuur. Een belangrijk accent als scheiding tussen twee wegen. Een beëindiging van het stratenpatroon en een schakelpunt voor de overgang tussen drukke verkeerswegen.

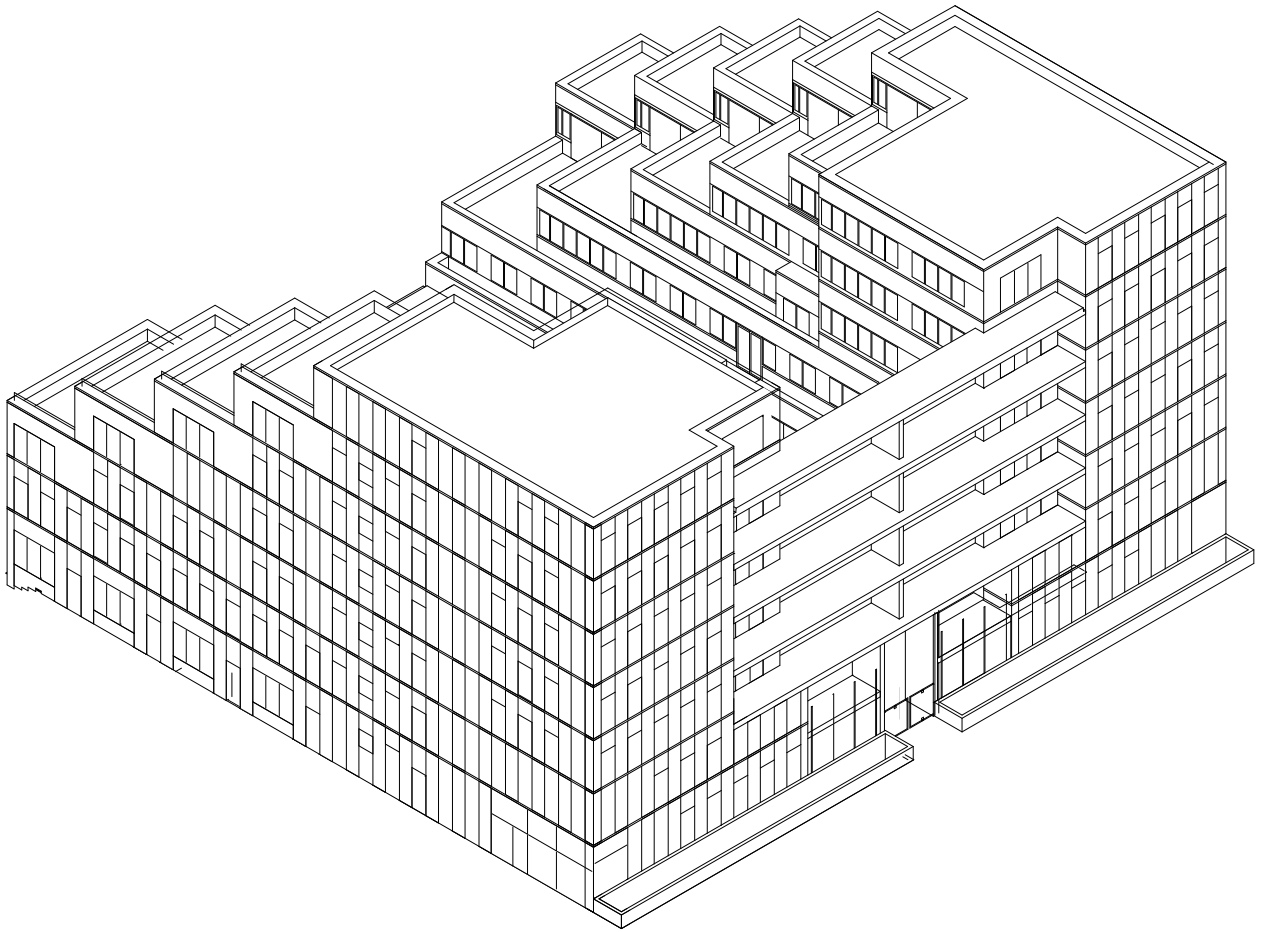

ISOMETRIE

Een symmetrisch gebouw wat getrapt oploopt, zeven laags met een parkeerkelder. Twee tegenover elkaar staande gebouwen met elk een eigen trappenhuis.

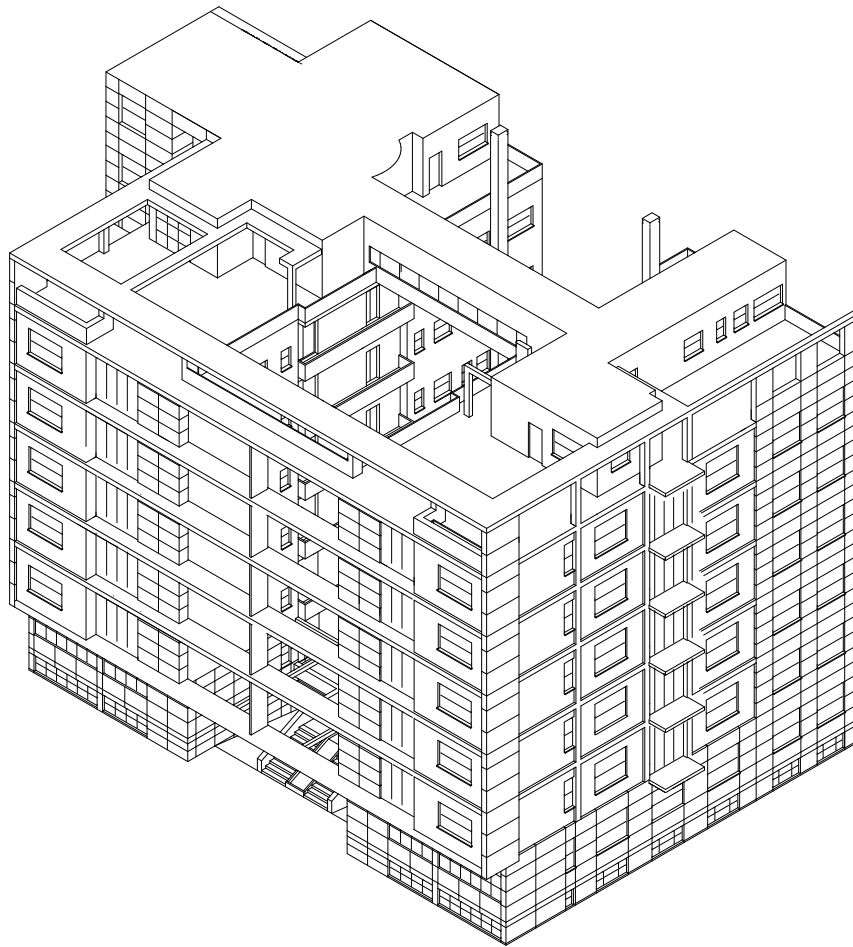

### ISOMETRIE

Een penthouse op het dak waar de eigenaar van het gebouw woont. Een zeven laags gebouw met een parkeerkelder. Twee tegen over elkaar staande gebouwen met elk een eigen trappenhuis. De brug op dak is de enige mogelijkheid om naar de andere helft van het gebouw te bewegen.

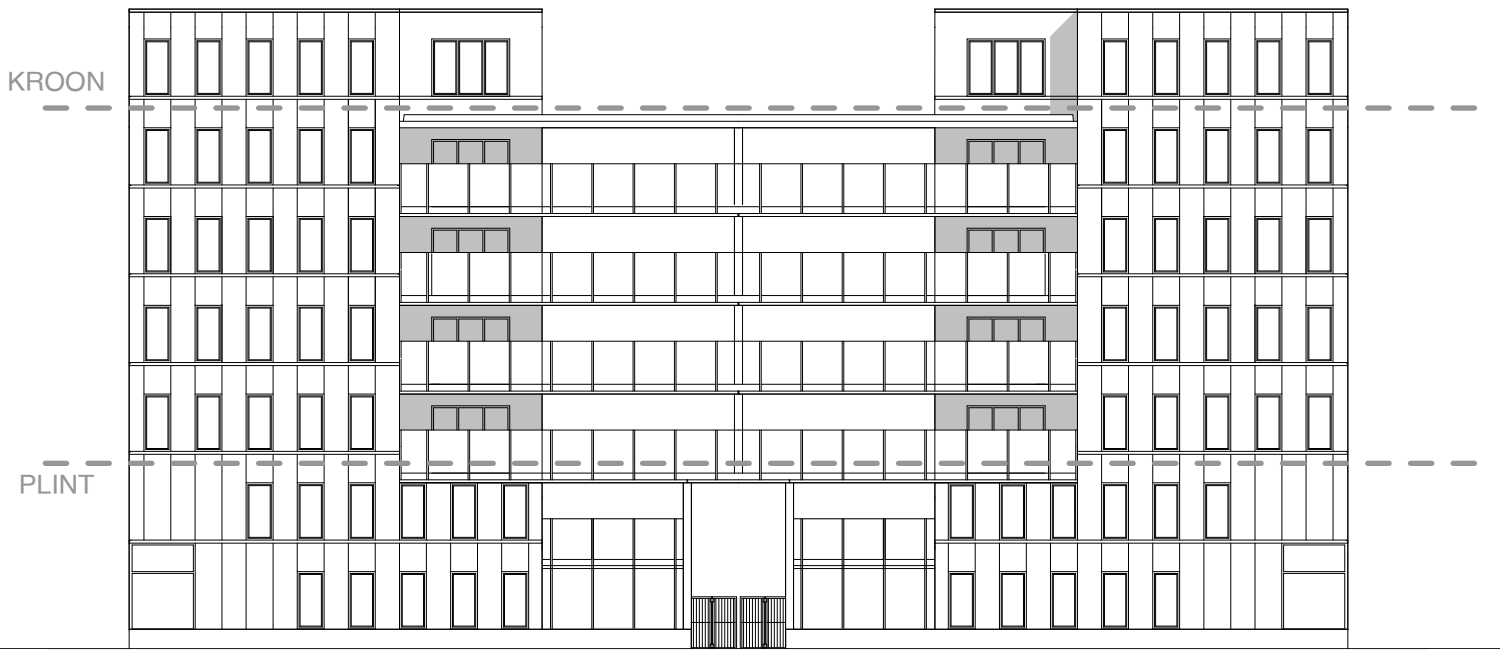

## VOORGEVEL

Een symmetrische voorgevel met een duidelijke portdrone. De drie elementen (plint, middenstuk en de bekroning) zijn niet zichtbaar in dit gebouw.





## VOORGEVEL

Een volume (massa) in een volume ingeschoven, waardoor de plint en de bekroning zichtbaar worden. De portone is zichtbaar in de voorgevel. Door de dieptewerking ontstaat er gevoelsmatig een symmetrie.

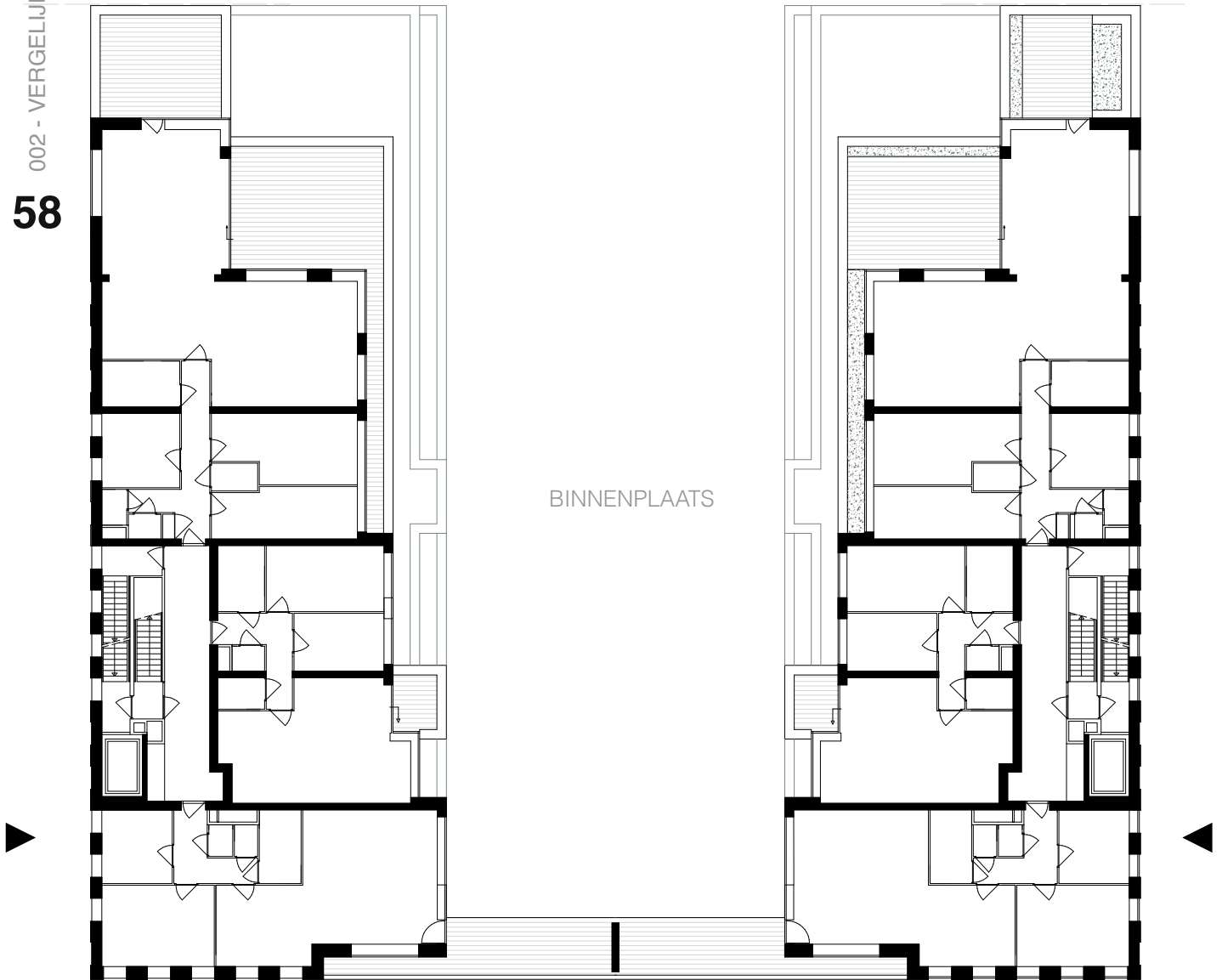

5E VERDIEPING - PLATTEGROND

Twee gebouwen die verbonden worden door geschakelde buitenruimtes. Met name naar boven toe bewegend versmalt het gebouw. Entrees bevinden zich niet in de cortile, die daarom geen cortile genoemd mag worden.

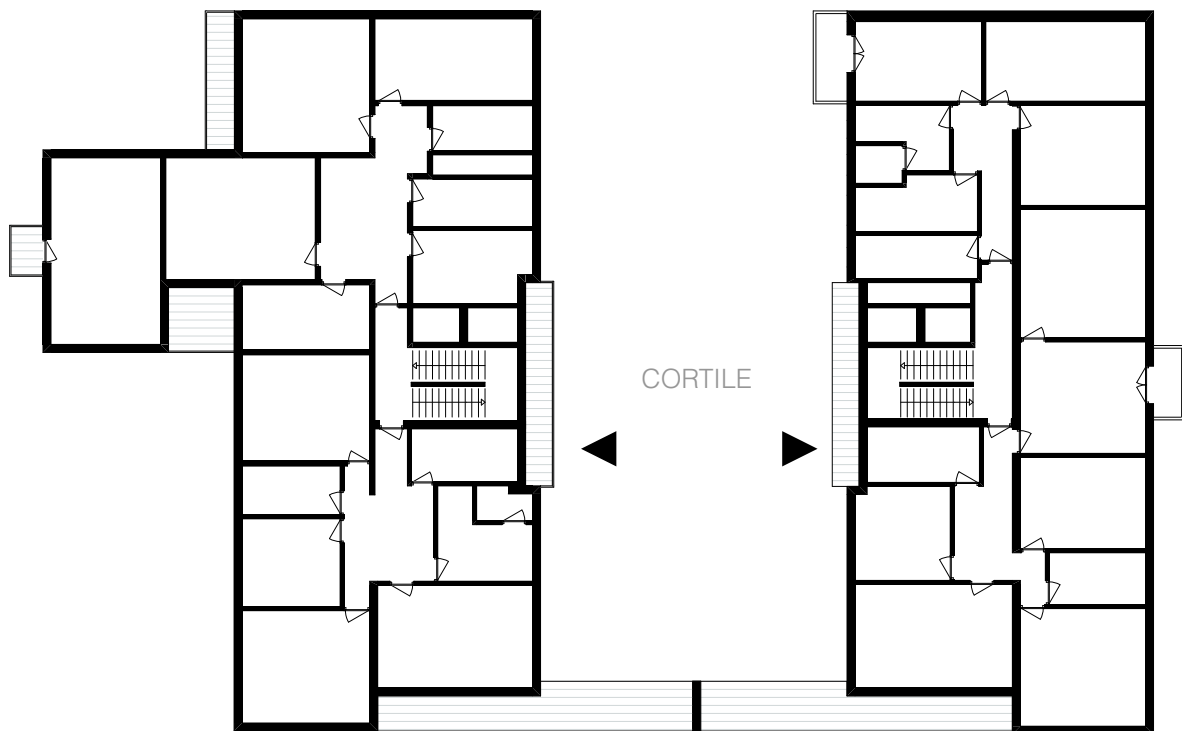

5E VERDIEPING - PLATTERGROND

De entree bevindt zich aan de binnenzijde van het gebouw. Twee volumes die verbonden worden met geschakelde buitenruimtes.

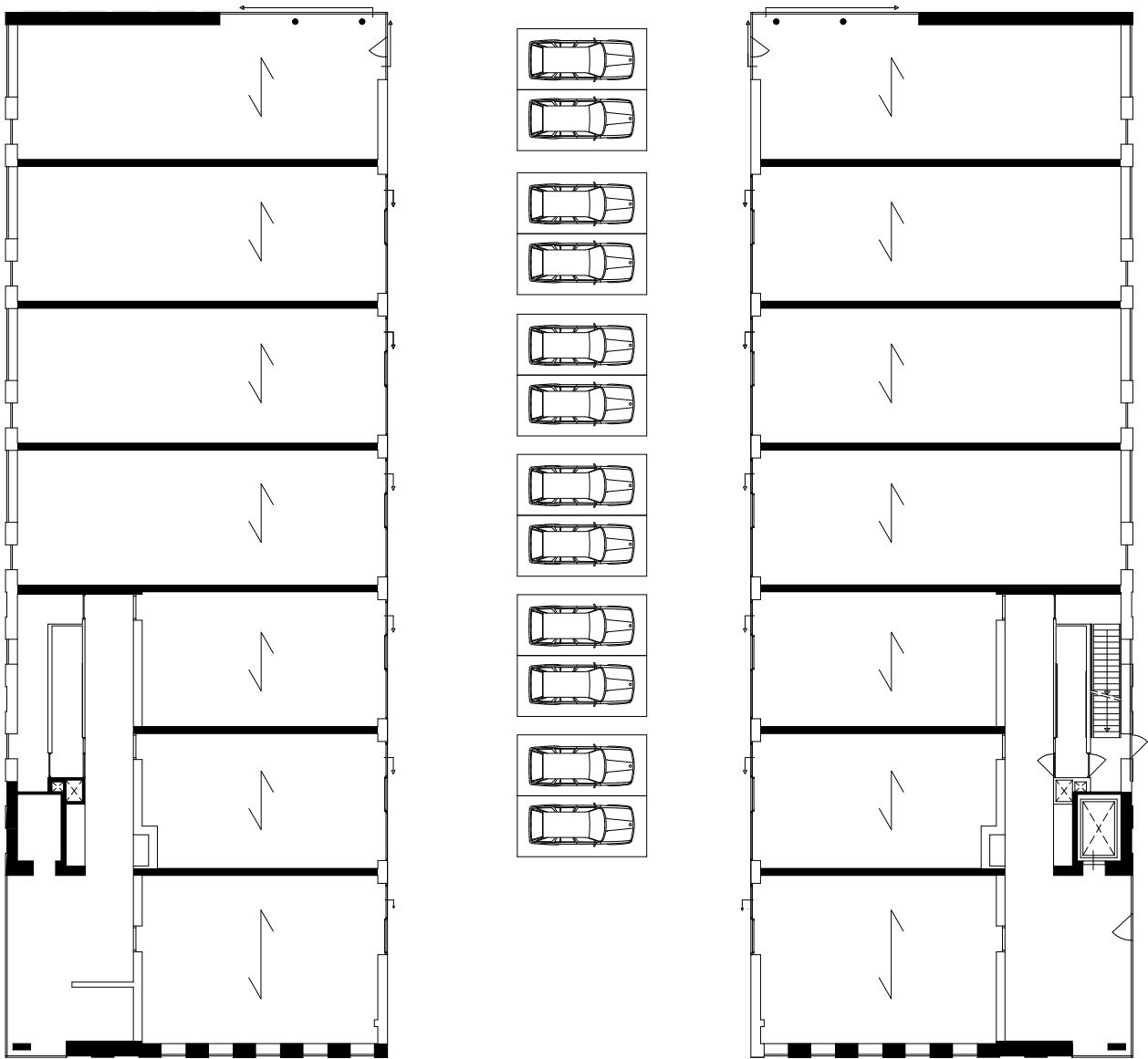

## CONSTRUCTIE - PLATTEGROND

Het gebouw is ontworpen vanuit de regels van de auto NEN-norm. De scheidingswanden zijn de dragende wanden, waardoor de woning plattegronden geen flexibele grootte kunnen aannemen.

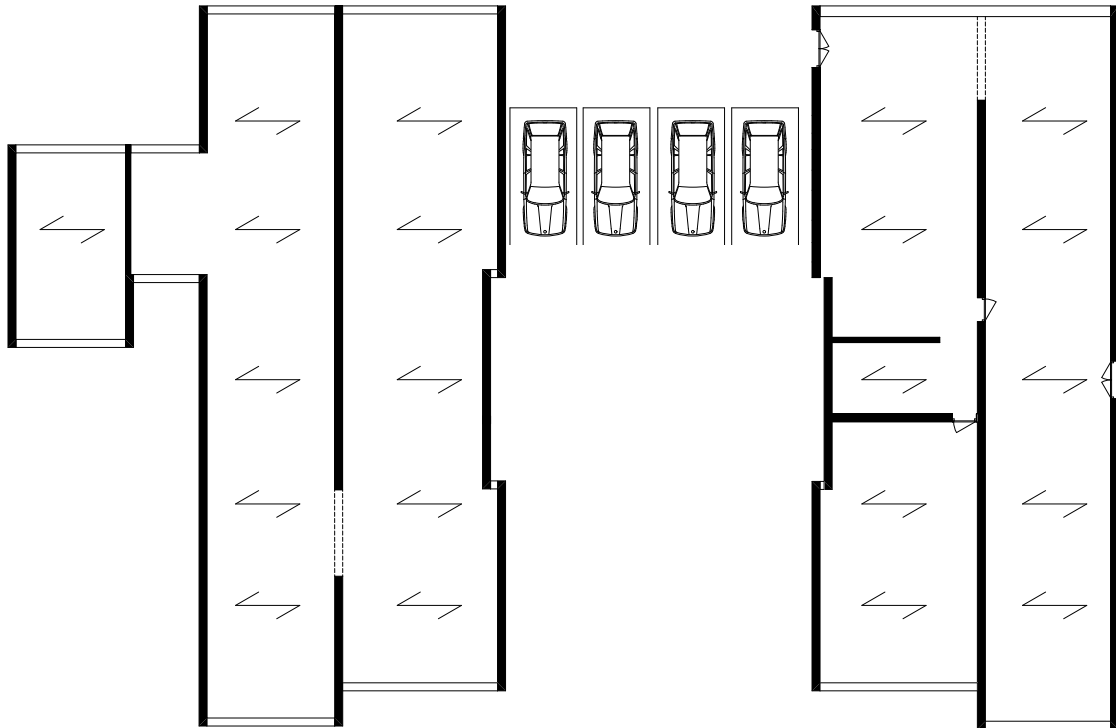

## CONSTRUCTIE - PLATTERGROND

De zijgevel en de binnengevel zijn dragende gevels waardoor er een flexibiliteit ontstaat in de woning plattergronden. Door de constructie kunnen weinig auto's geparkeerd worden.

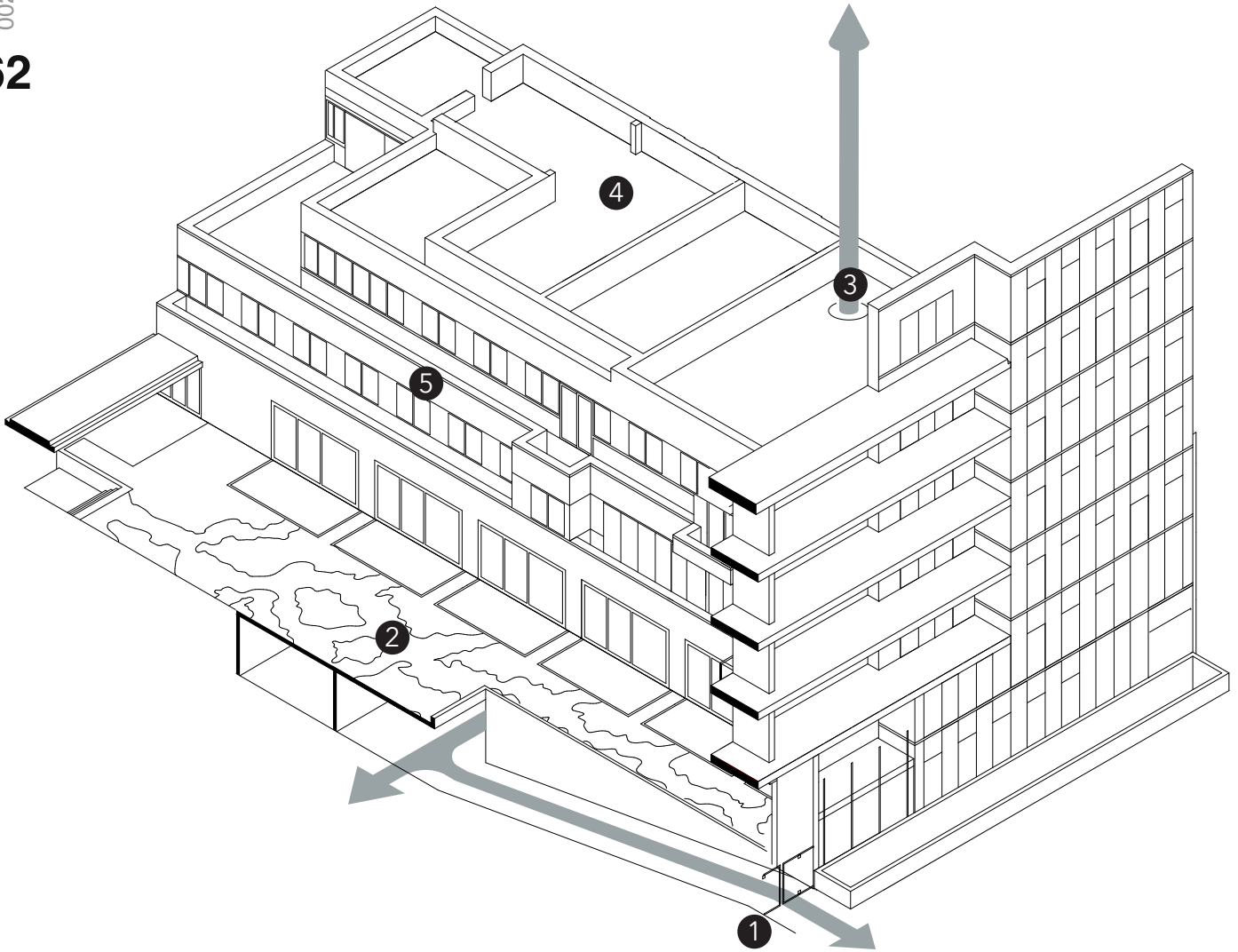

INHOUDSOPGAVE - DOORSNEDE ISOMETRIE

1 PORTONE/ANDRONE  
2 CORTILE

3 ENTREE  
4 APPARTEMENT TYPE

5 GEVEL VERGELIJKING  
CONCLUSIE

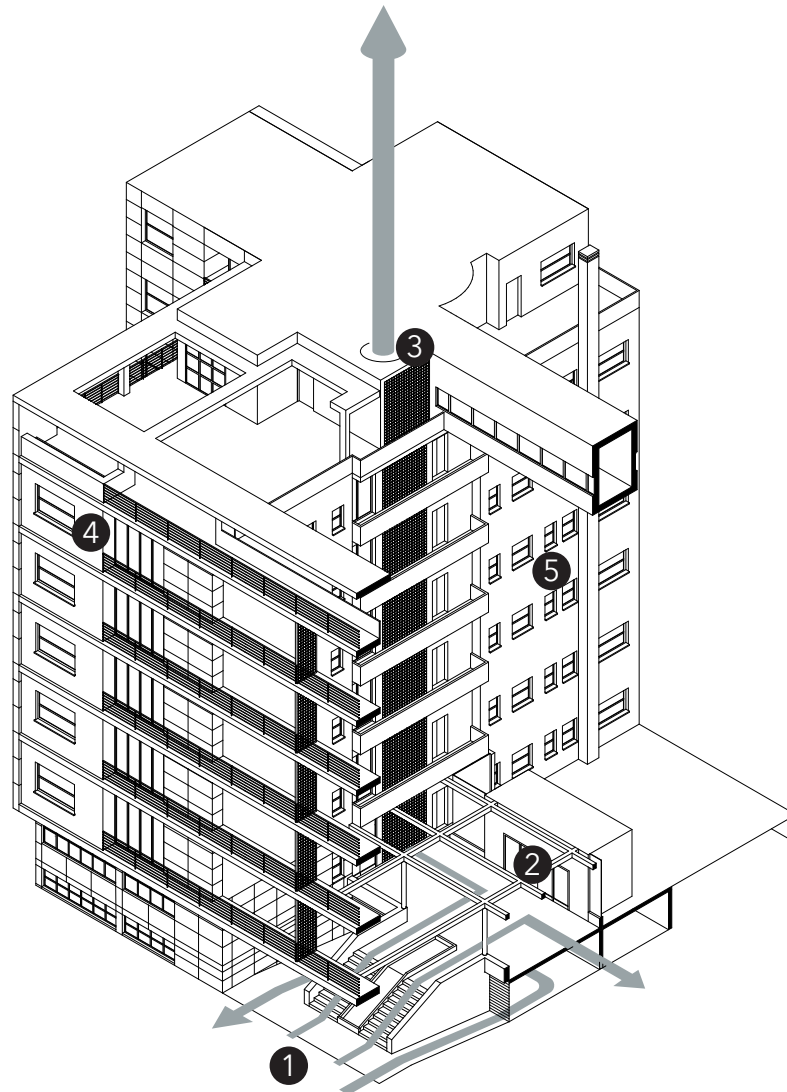

INHOUDSOPGAVE - DOORSNEDE ISOMETRIE

1 PORTONE/ANDRONE  
2 CORTILE

3 ENTREE  
4 APPARTEMENT TYPE

5 GEVEL VERGELIJKING  
CONCLUSIE

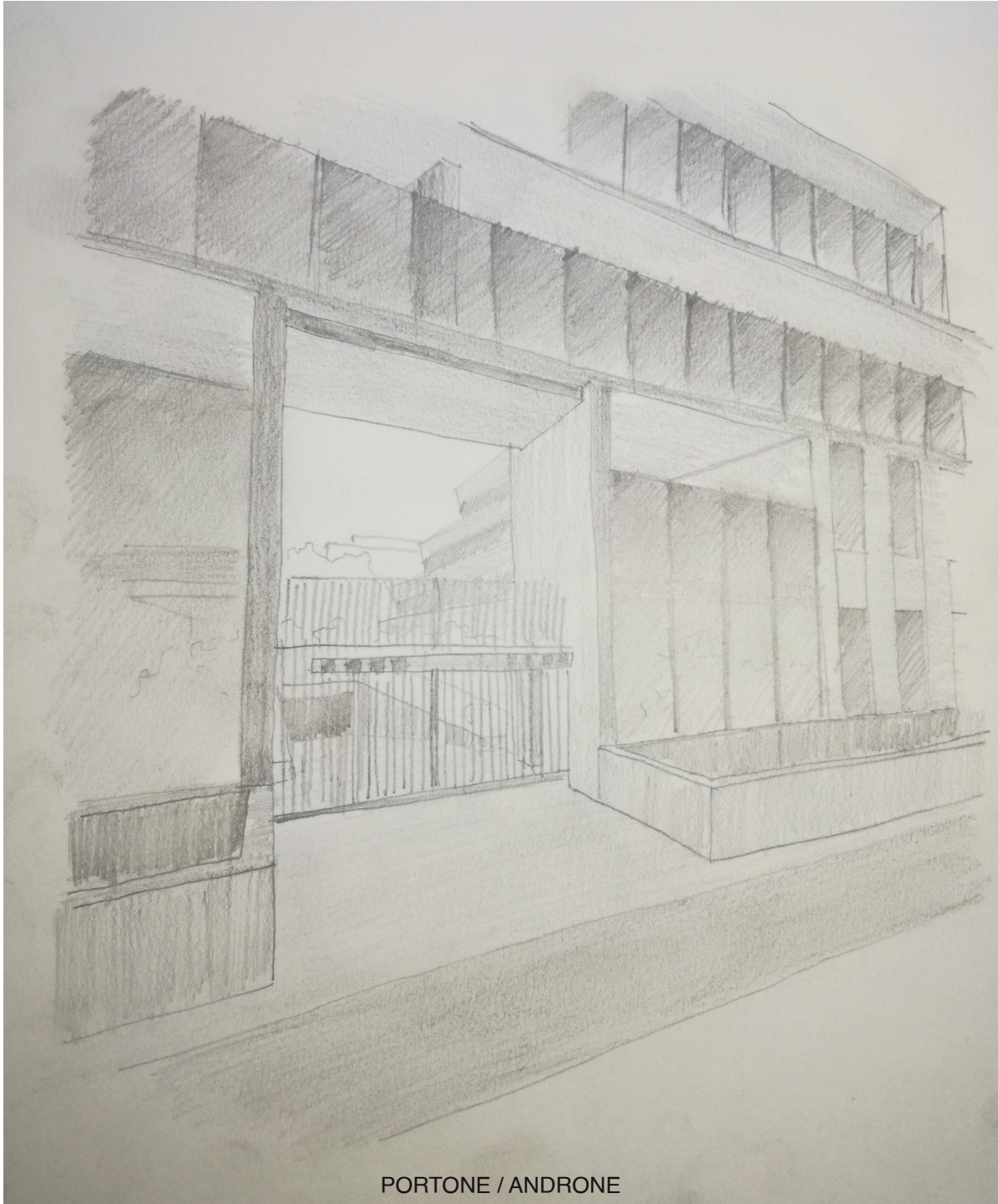

PORTONE / ANDRONE

Ingang voor auto's, smal en hoog



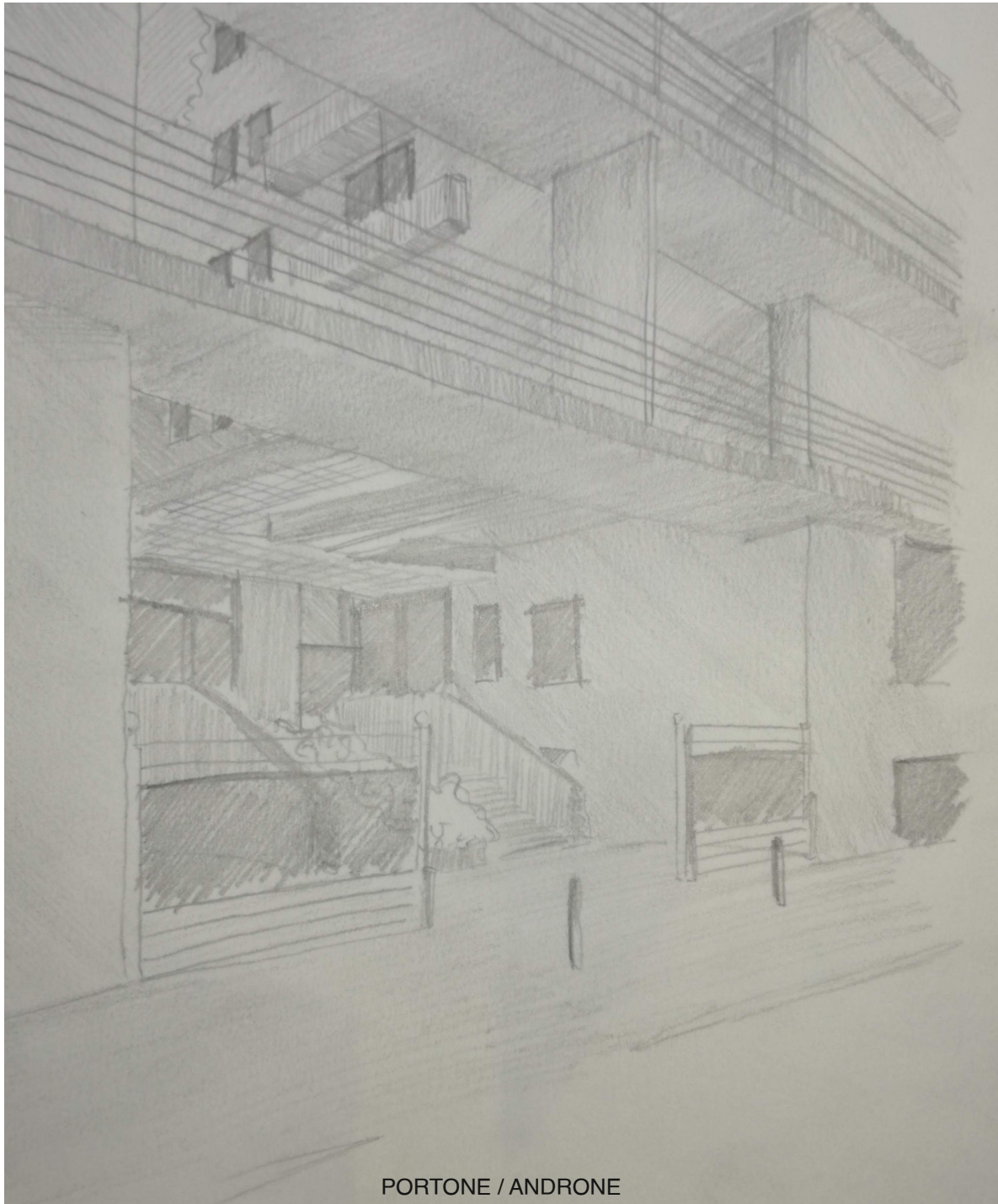

PORTONE / ANDRONE

Zowel de ingang voor de bewoners als voor auto's. Twee poorten die de toegang blokkeren voor inrijdende auto's, breed en laag.

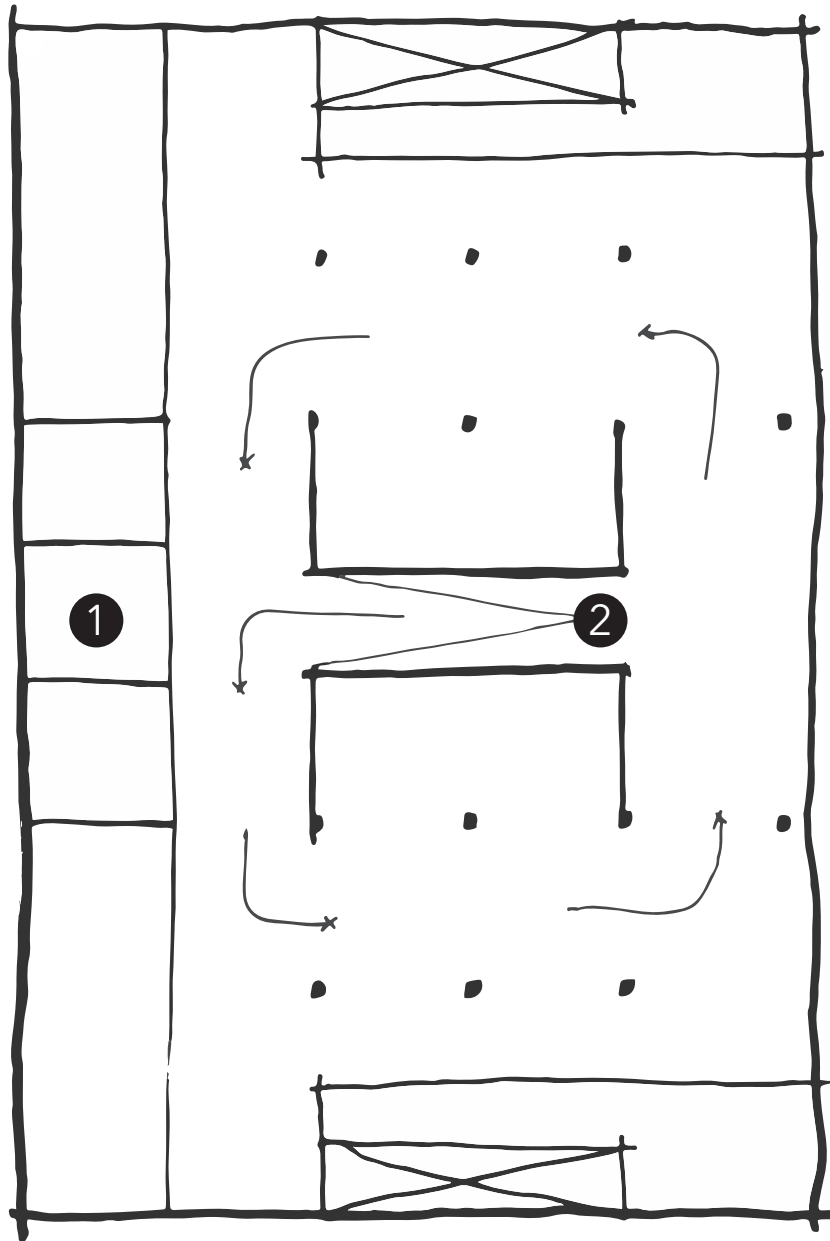

PARKEER KELDER

① PARKEER GARAGE

② ENTREE AUTO

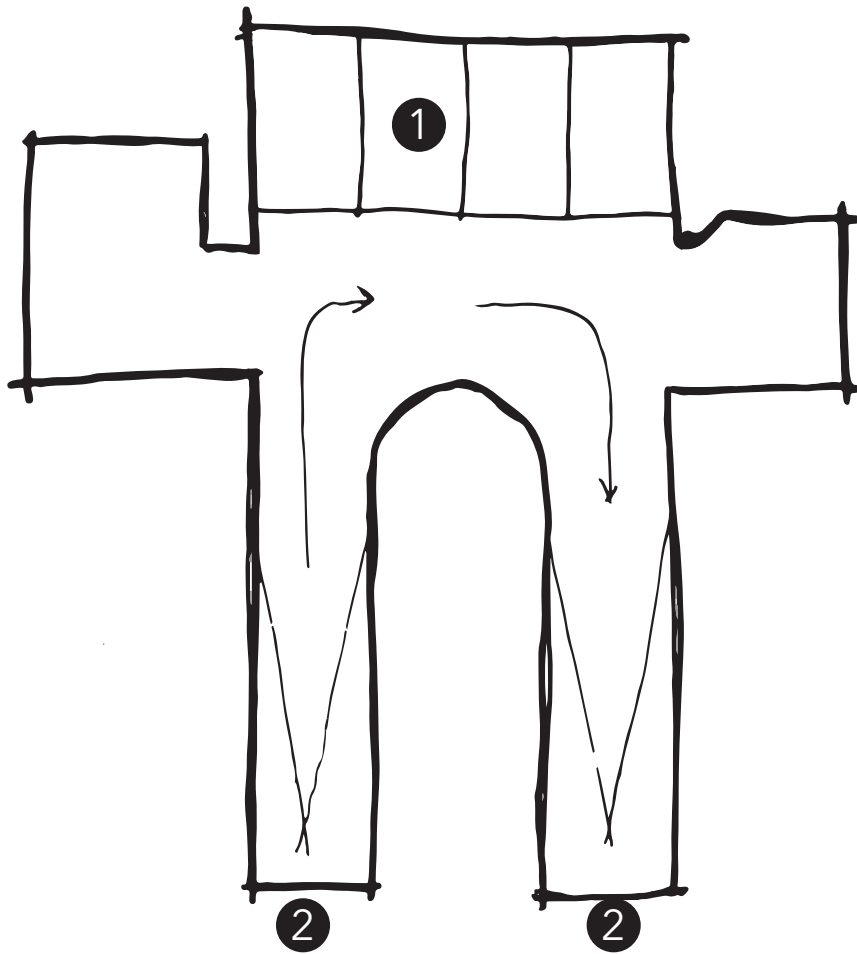

PARKEER KELDER

1 PARKEER GARAGE

2 ENTREE AUTO



CORTILE

De hellingbaan naar de parkeerkelder neemt op de binnenplaats behoorlijk wat ruimte in beslag. Deze binnenplaats is alleen toegankelijk voor bewoners die op de begane grond wonen.

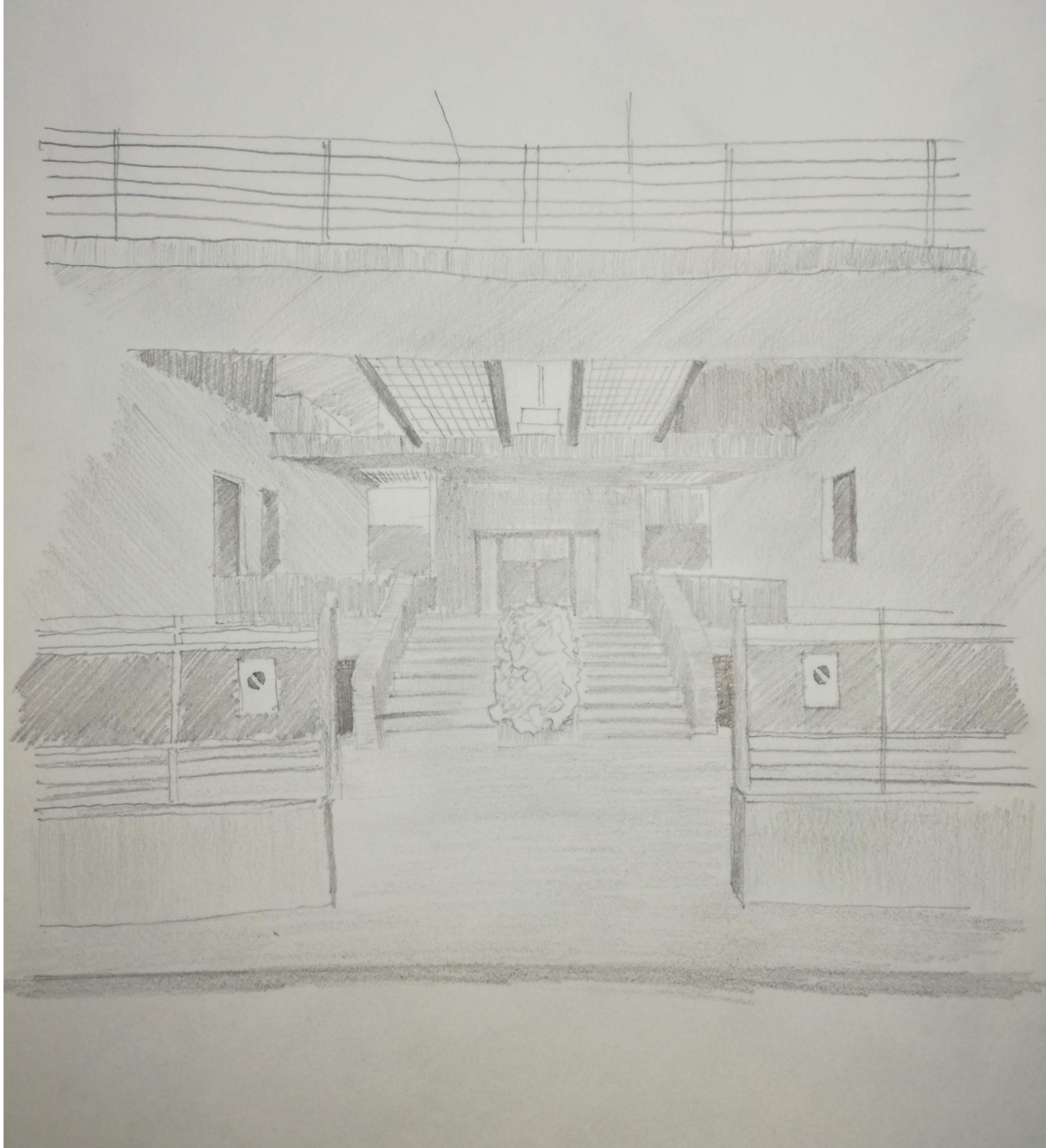

PORTONE / ANDRONE

Doormiddel van een splitlevel principe ontstaat er efficiënt ruimtegebruik voor de androne. Door de lage plafonddoogte is de cortile op de eerste verdieping.

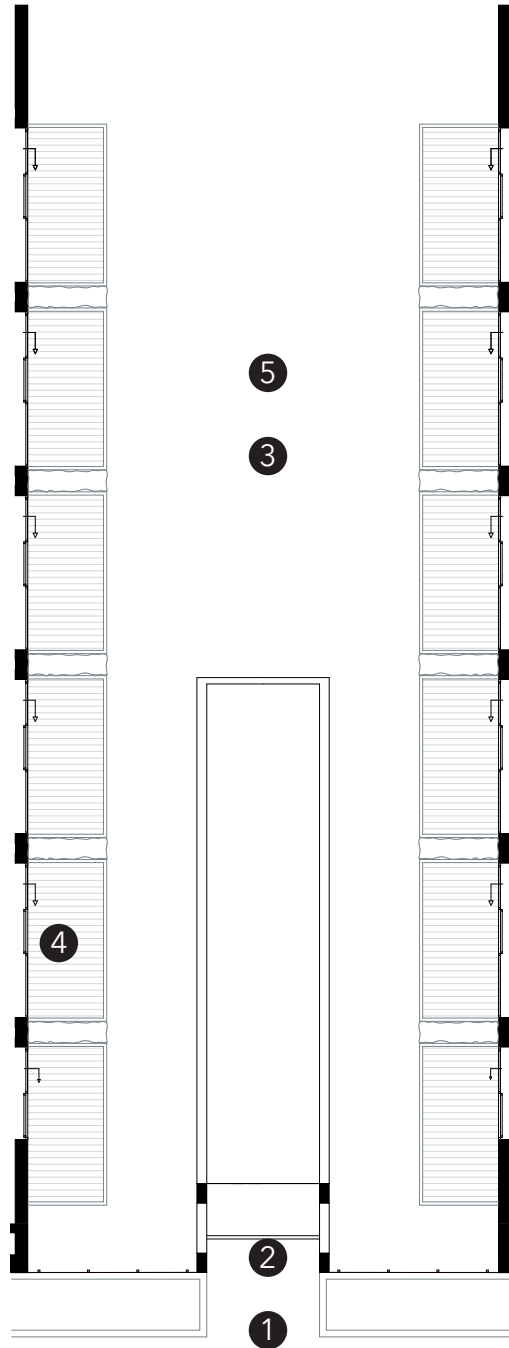

- 1 PORTONE
- 2 ANDRONE

- 3 CORTILE
- 4 PRIVE BUITEN RUIJTE

- 5 GEZAMELIJKE BUITENRUIJTE

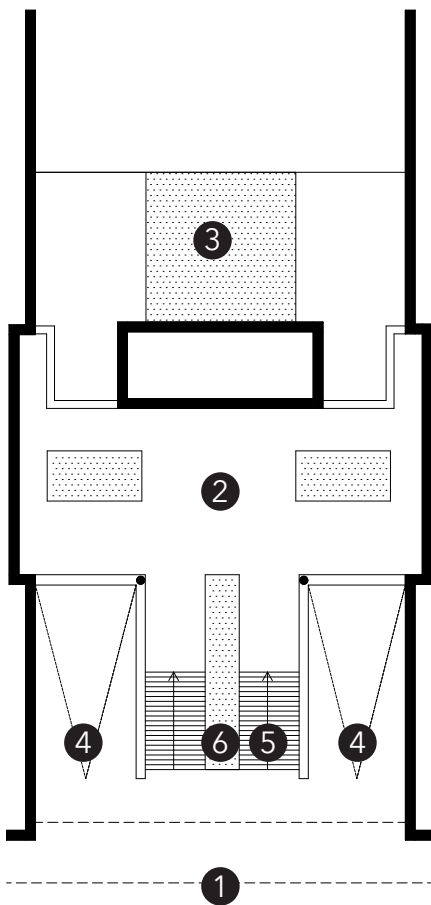

BEGANE GROND

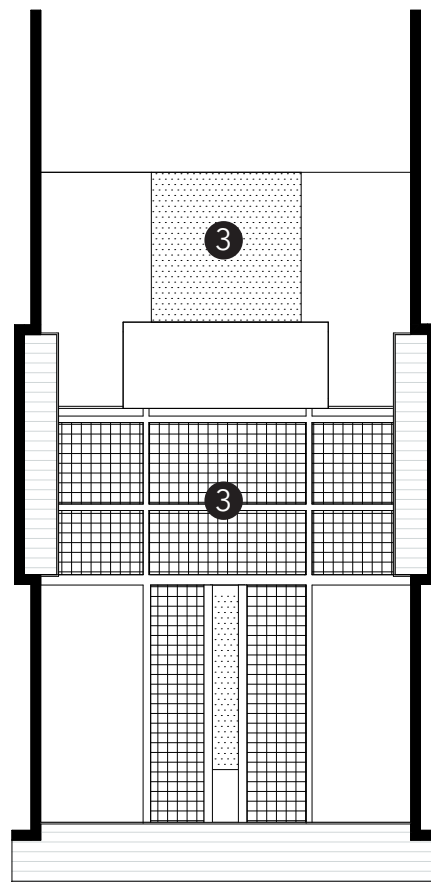

VERDIEPING

- 1 PORTONE
- 2 ANDRONE

- 3 CORTILE
- 4 ENTREE AUTO

- 5 TRAP
- 6 PLANTEN BAK

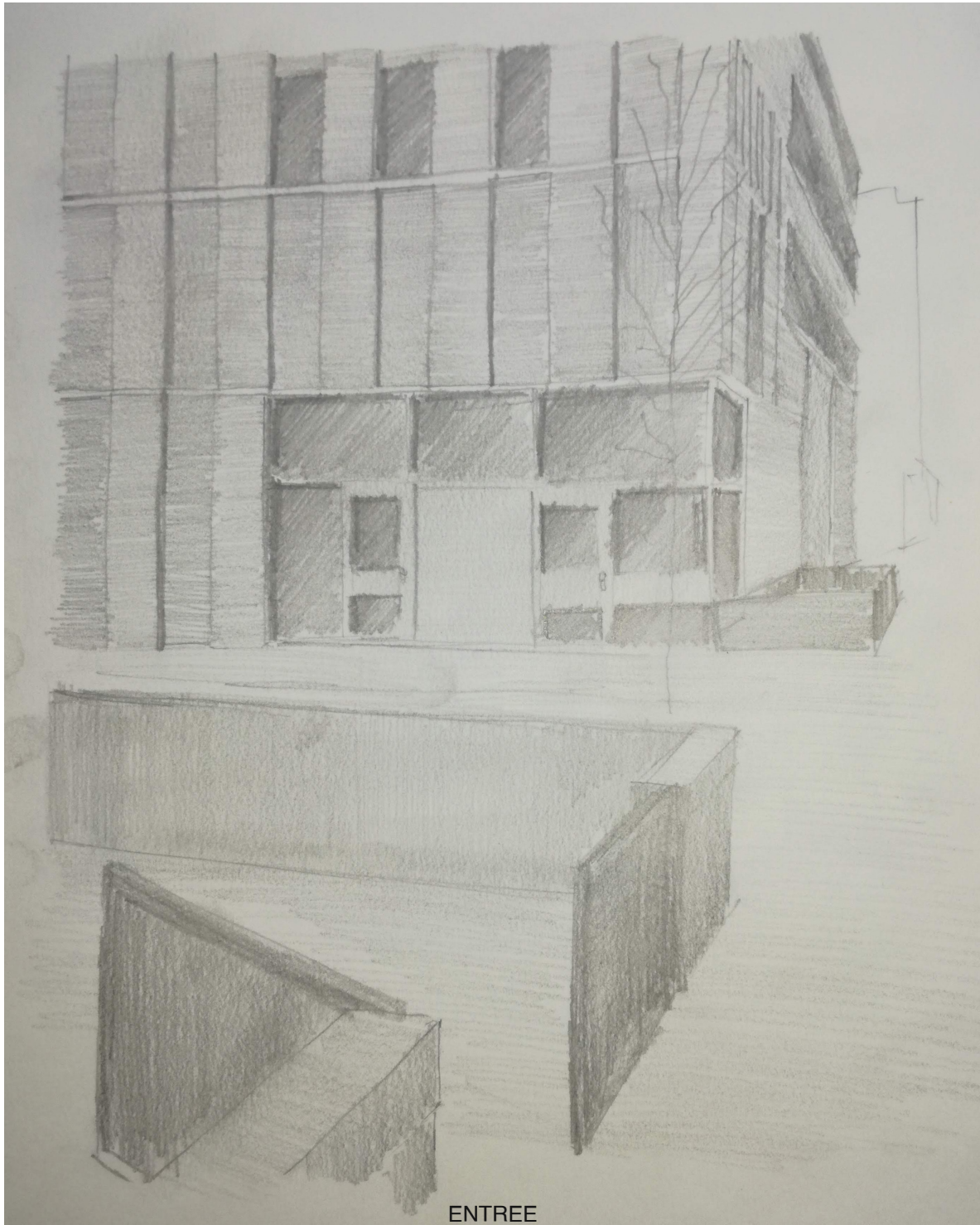

De entree bevindt zich aan de zijkant van het gebouw. De overgang tussen straat en binnenkomst hal is erg hard en er is geen portone en geen androne. Er is geen commerciële toegangsruimte om naar de binnenplaats te komen.



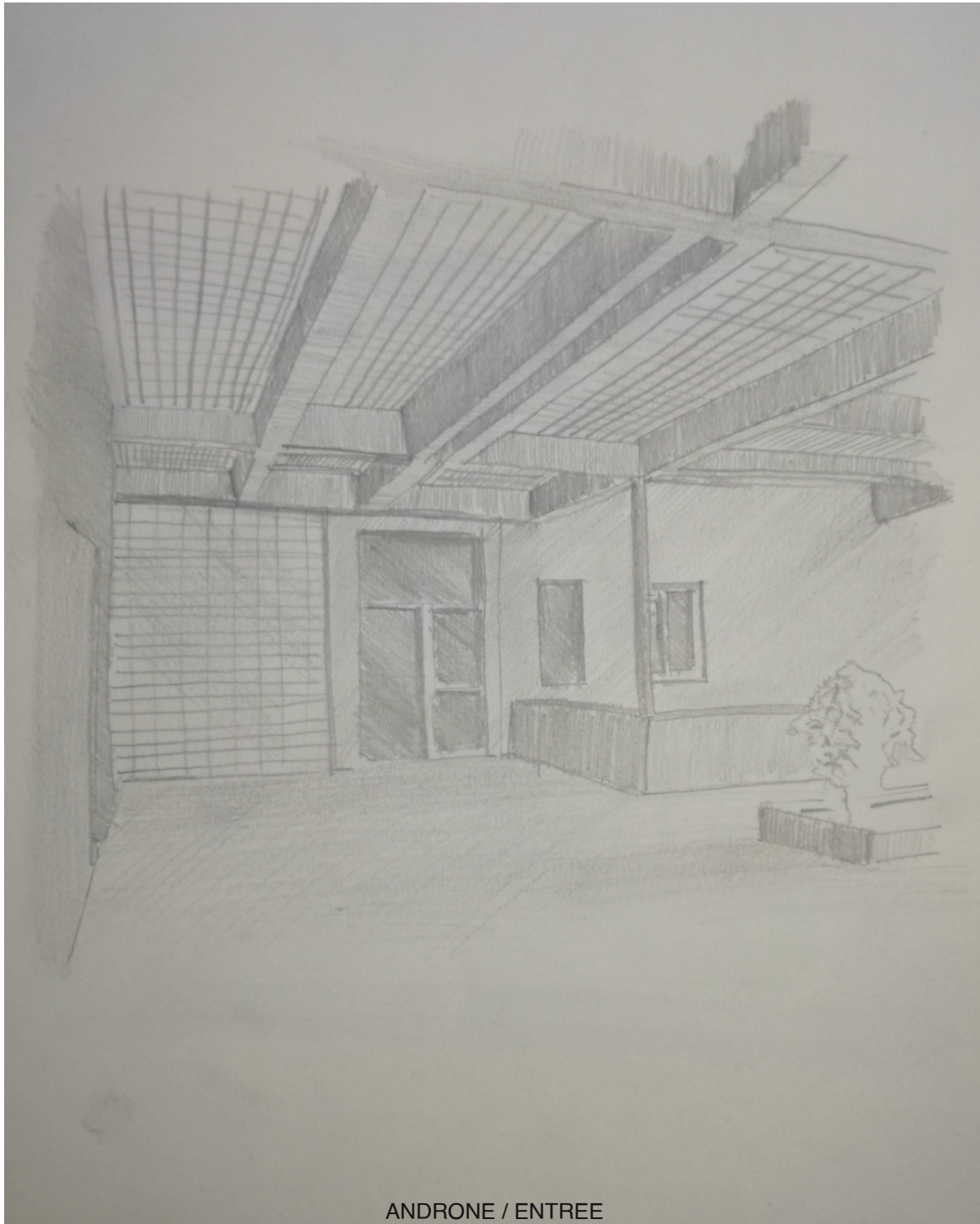

ANDRONE / ENTREE

Entree via de androne. Beide voordeuren staan recht tegenover elkaar. Het plafond is gemaakt van glazen tegels waardoor licht binnen komt in de androne.

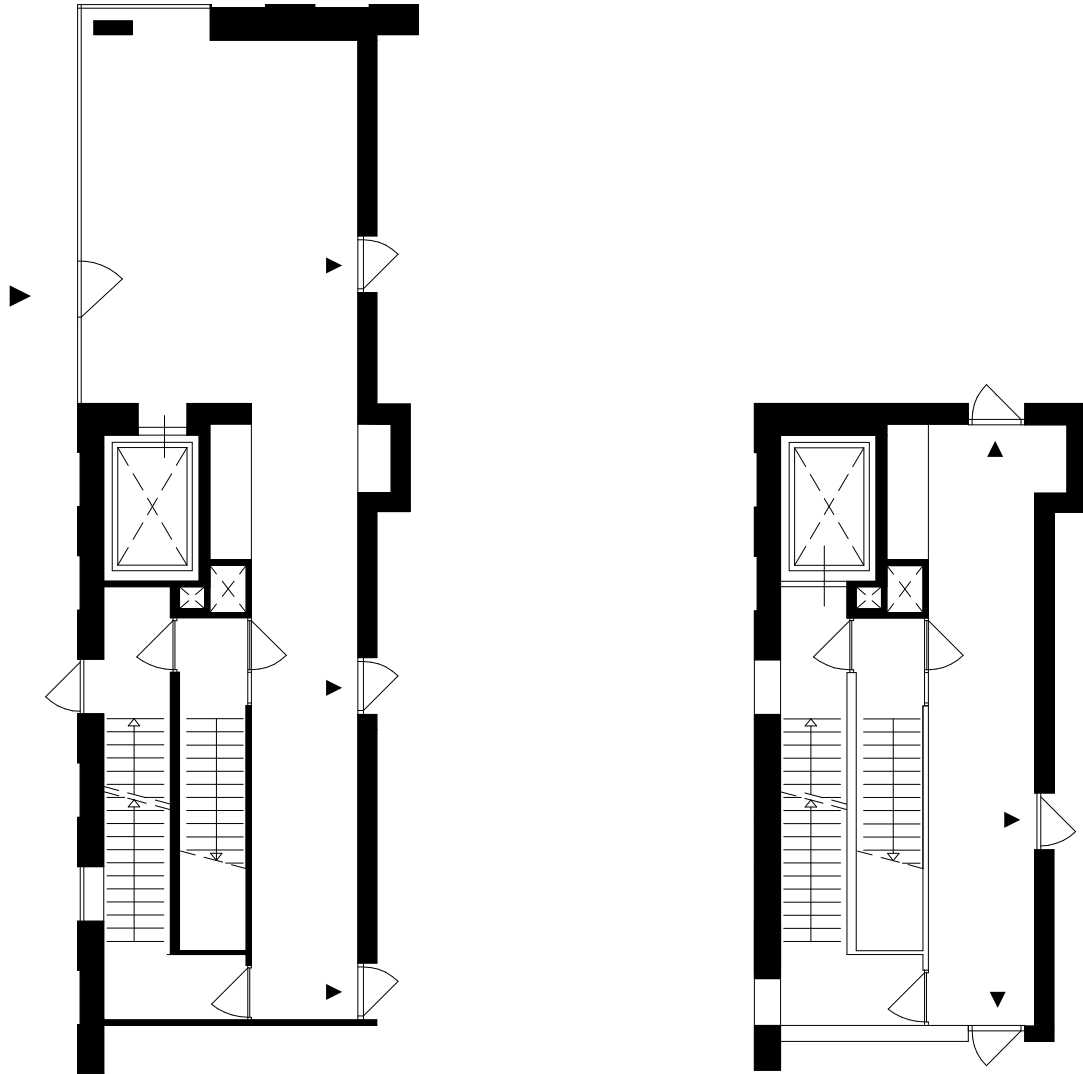

ONTSluitING

Wokkaltrap ontsluiting. De ontsluiting bevindt zich aan de straatgevel.

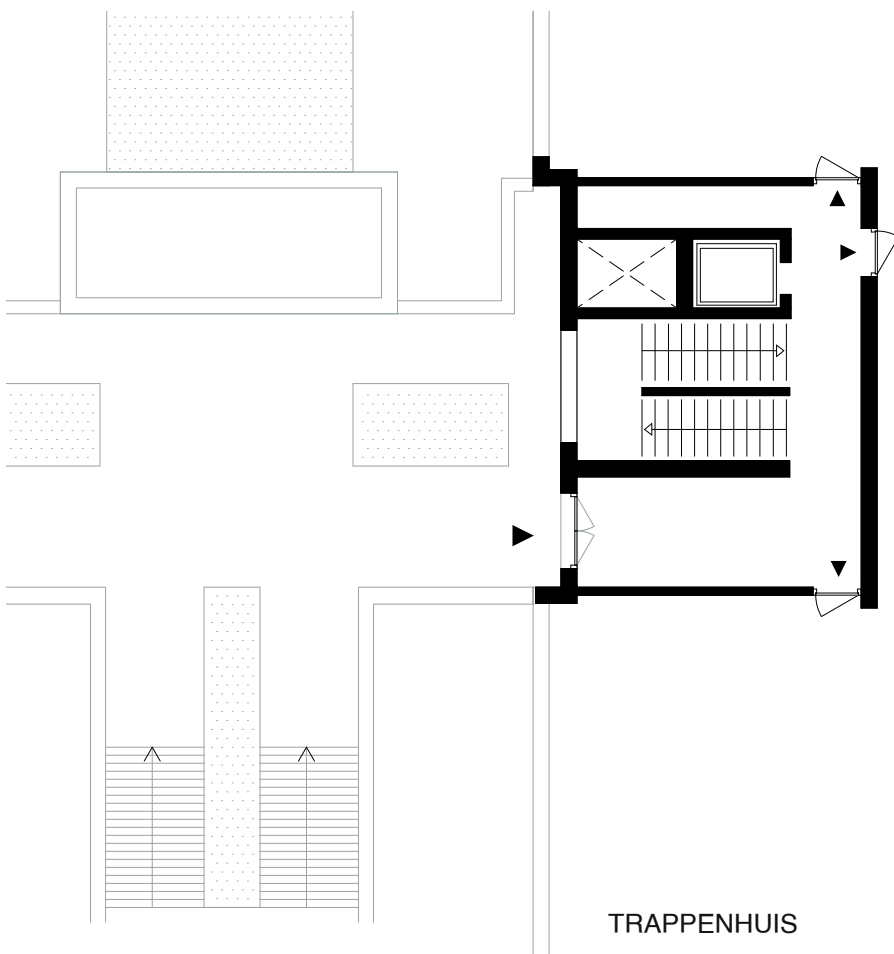
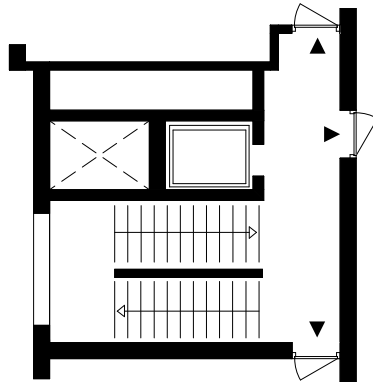

Via de androne binnenkomst in een kleine hal. Eerst komt de trap in beeld om zo het liftgebruik te ontmoedigen. Het trappenhuis wordt verlicht door middel van glasblokken die zich in de binnengevel bevinden.

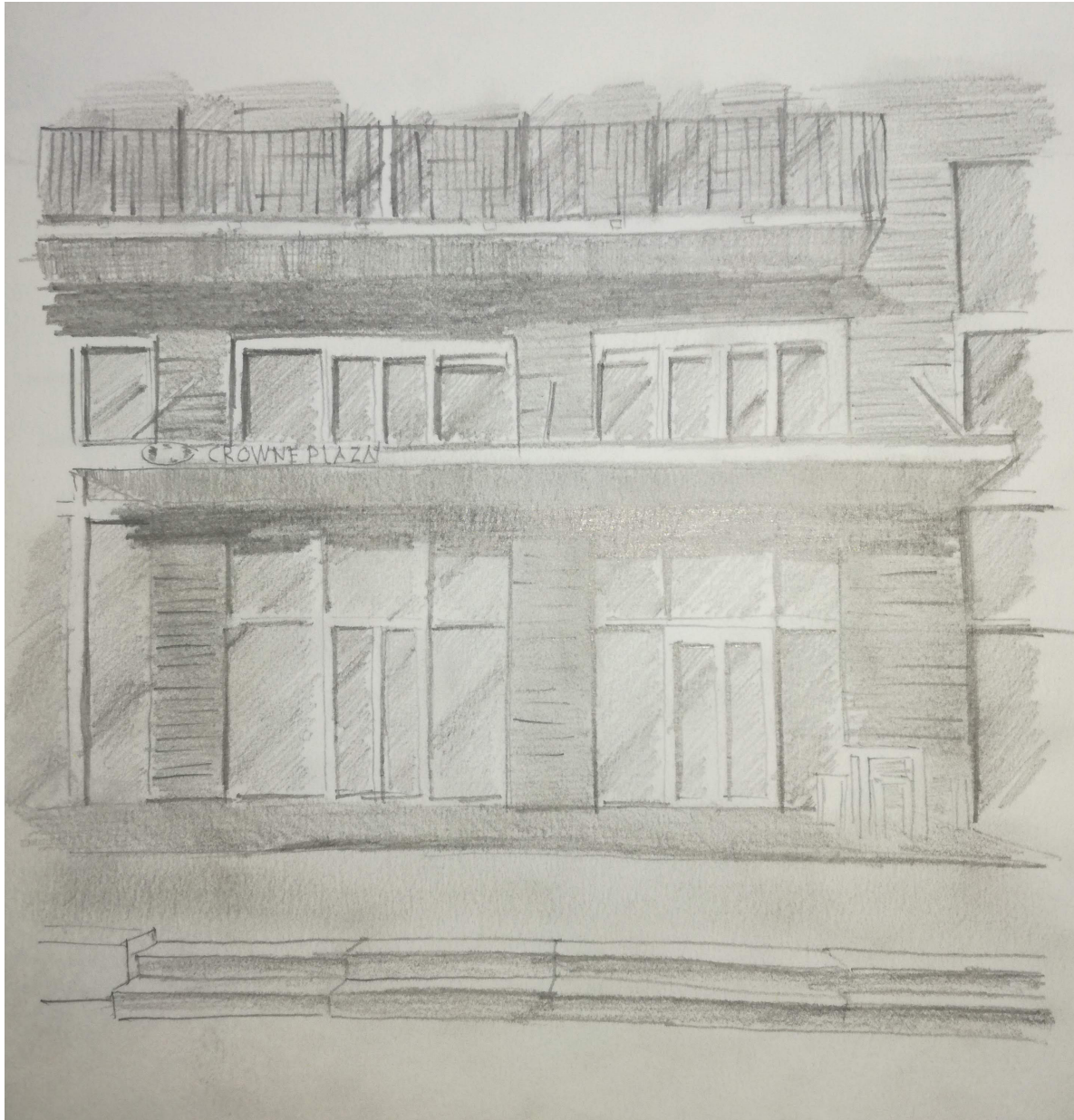

ZICHTLIJNEN

Vanaf de wokkeltrap is het tegenover liggende gebouw zichtbaar, de Crowne plaza.

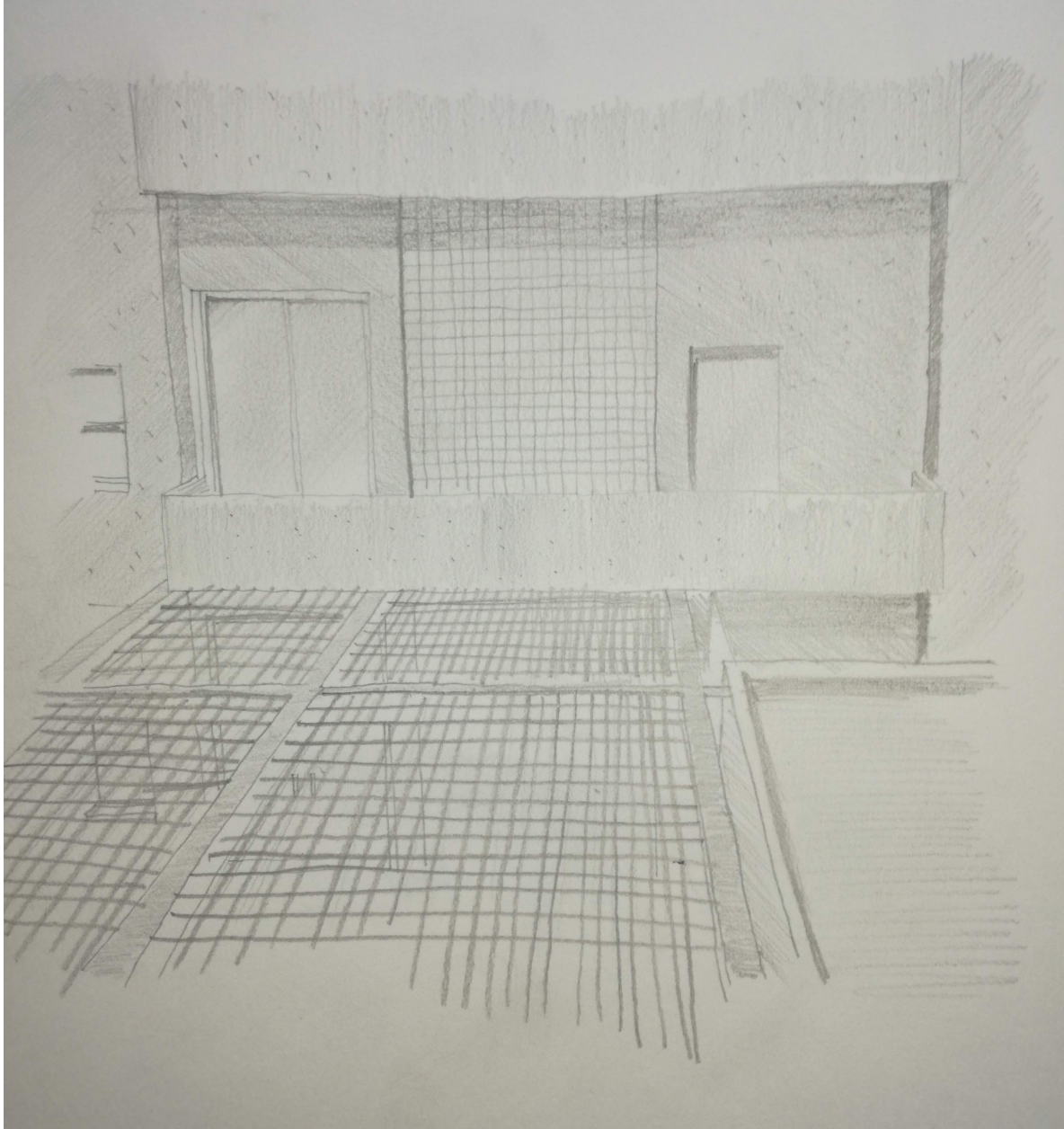

CORTILE / ZICHTLIJNEN

Vanaf de bordestrap is de cortile van het gebouw en het dak van glasblokken te zien.

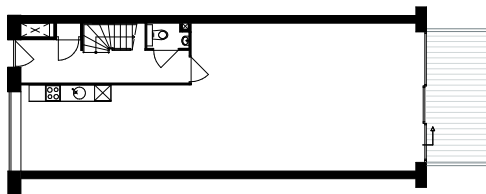
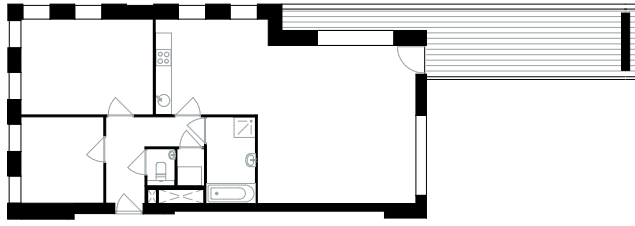

APPARTEMENT TYPE

Doordat de scheidingwanden dragende wanden zijn, ontstaan geen flexibele woning plattegronden.

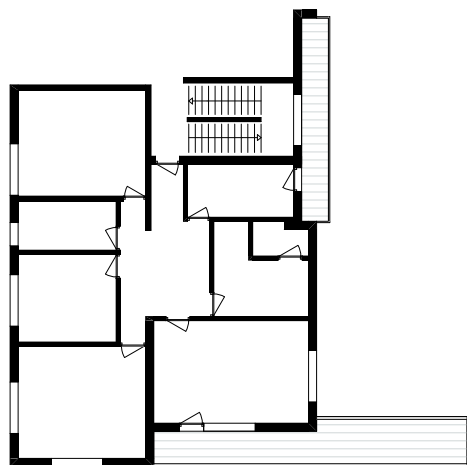
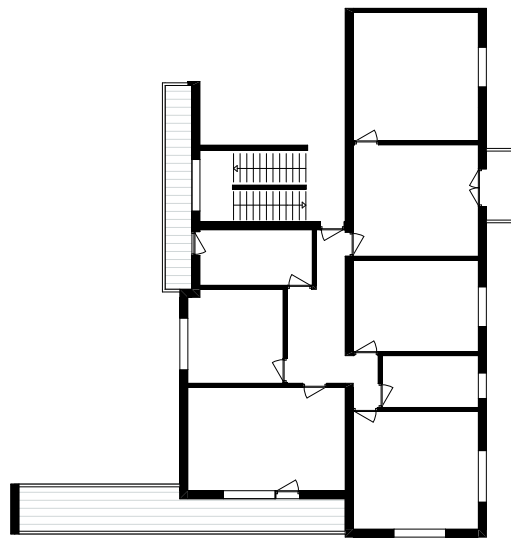
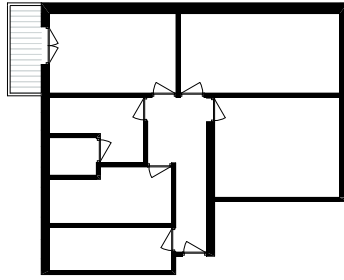

Elke verdieping kent zijn eigen unieke woning plattegronden. Deze drie voorbeeld plattegronden komen het meeste voor.

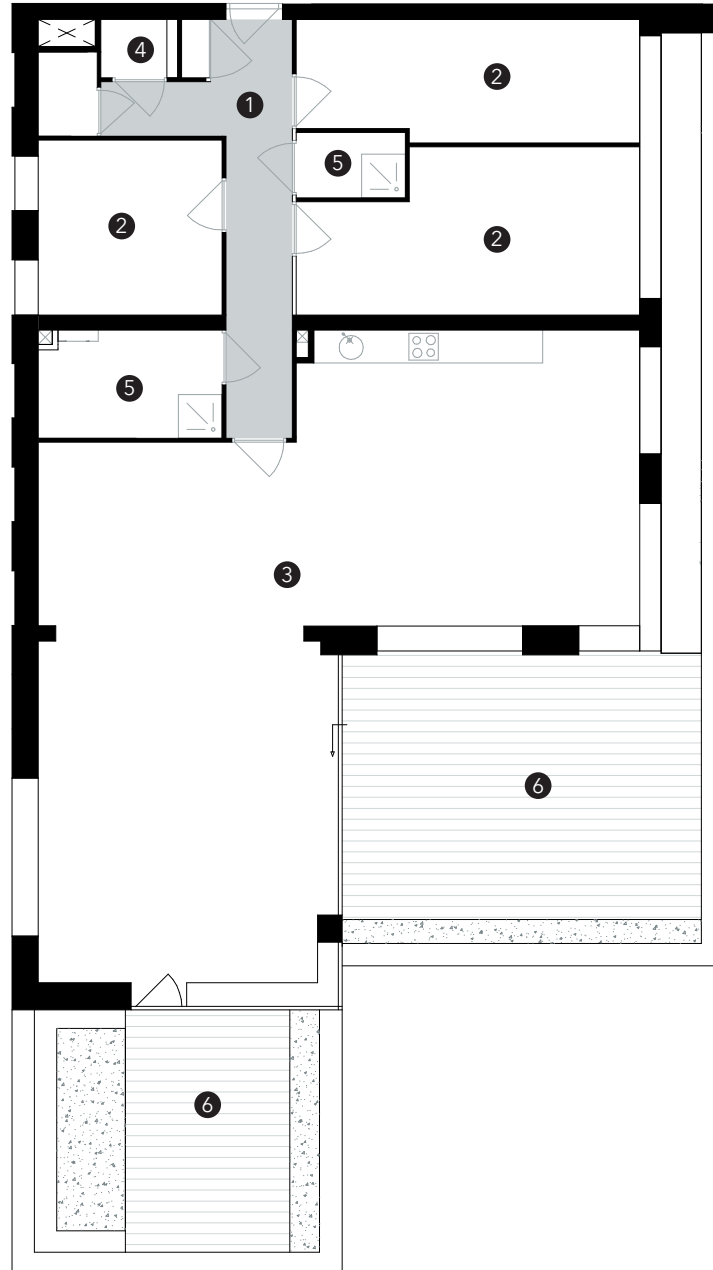

GANG WONING

- 1 ENTREE
- 2 SLAAPKAMER

- 3 WOONKAMER / KEUKEN
- 4 TOILET

- 5 BADKAMER
- 6 BUITENRUIMTE



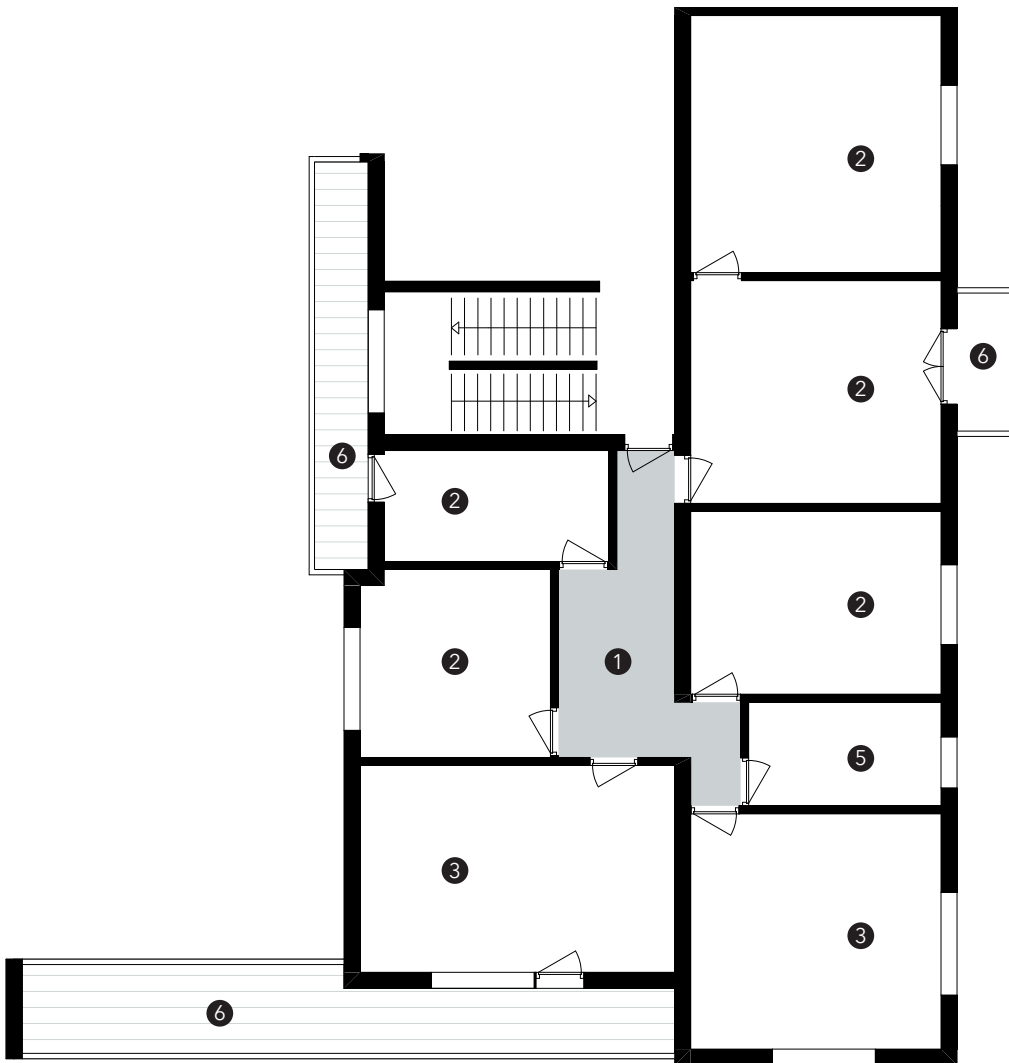

CENTRAAL PUNT WONING

- 1 ENTREE
- 2 SLAAPKAMER

- 3 WOONKAMER / KEUKEN
- 4 TOILET

- 5 BADKAMER
- 6 BUITENRUIMTE



BUITENRUIMTE - BRON: MOOINOORD-HOLLAND



BUITENRUIMTE - BRON: MOOINOORD-HOLLAND

Foto's van de materialisatie.



BUITENRUIMTE - BRON: LOMBARDIABENICULTURALI

Glasblokken komen vaak terug in dit gebouw.



ALUMINIUM

KOZIJNEN ZIJN VAN ALUMINIUM  
EN ZO OOK DE DICHTE PANELEN  
TUSSEN DE KOZIJNEN, HET  
BELPANEEL EN DE POSTVAKKEN  
BIJ DE ENTREE.



METSELWERK

VERDIEPTE VOEG. WORDT OVERAL  
TOEGEPAST.



GLAS

DIENT ALS VALBESCHERMING.  
AANWEZIG AAN DE VOORGEVEL.

Drie hoofdmaterialen die vaak terugkomen.

WIT MAMER

WORDT ALLEEN AAN DE STRAATGEVEL OP  
VERSCHILLEN PLAATSEN TOEGEPAST.  
OPZICHTELIJKE VERTONING VAN RIJKDOM.



TERRA PINK STUC

STUC IS HOOFDMATERIAAL VAN  
DIT GEBOUW. DE PINK KLEUR KOMT  
VOORNAMELIJK AAN DE STRAATGEVEL  
TERUG.



GLAS BLOKKEN

WORDEN TOEGEPAST BIJ DE  
VERKEERSROUTES (CORTILE EN HET  
TRAPPENHUIS).

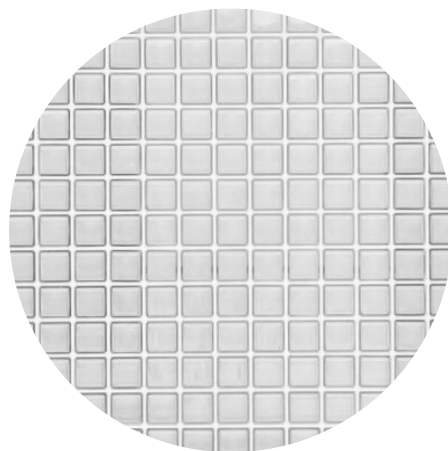

Drie hoofdmaterialen die vaak terugkomen.

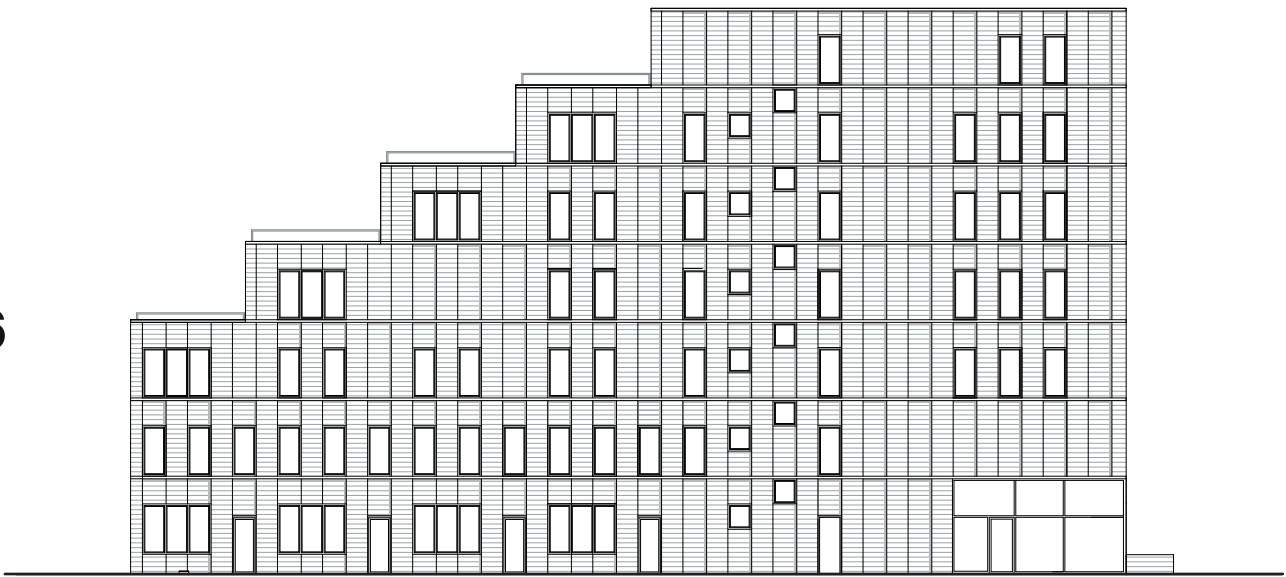

STRAATGEVEL - TEKENING VAN DIEDERENDIRRIX



BINNENGEVEL - TEKENING VAN DIEDERENDIRRIX

Groot contrast tussen de beide gevels. De straatgevel is erg verticaal uitgezet, waarbij de binnengevel juist de flexibiliteit heeft gekregen door het horizontaal uit te voeren. De gevel is bepaald door de plattegrond. De parkeernorm als stramien.

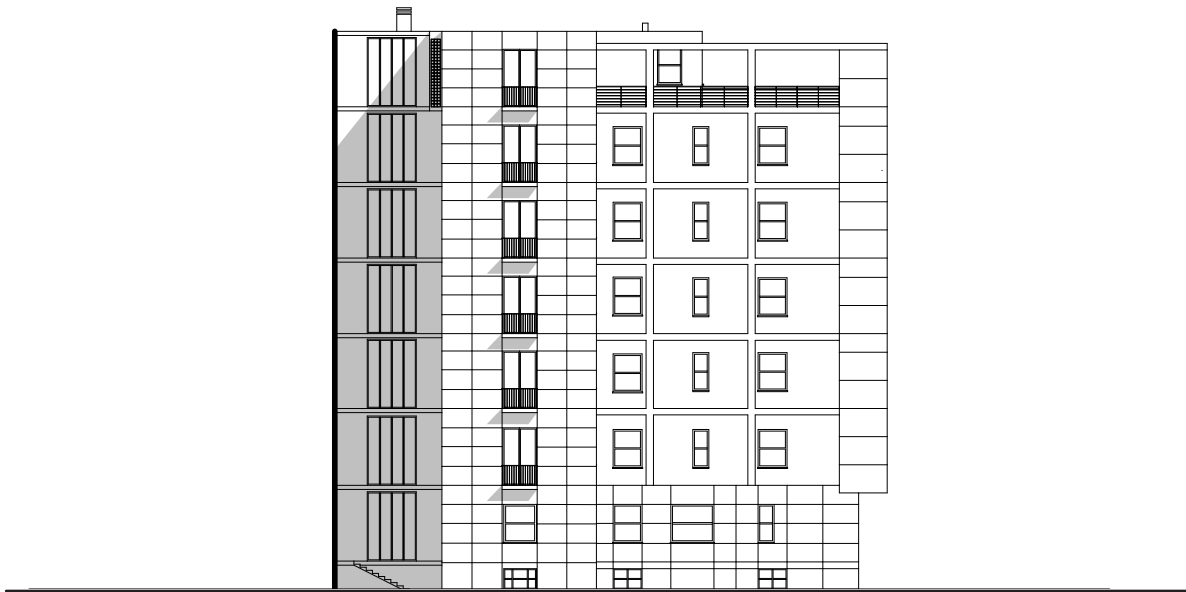

STRAATGEVEL



BINNENGEVEL

Beide gevels zijn met een grid uitgezet, waarbij de invulling van het grid op een speelse wijze een contrast ontstaat. Het grid is mede ontstaan vanuit de plattegrond, maar is niet erg dominant.

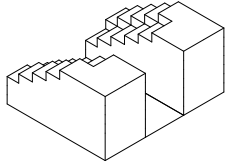
**DE MASSA**

IN VOLUME LIJKEN ZE ERG OP ELKAAR. OPZUID IS SYMMETRISCH, MAAR DOORDAT DE NOK NIET DOORLOOPT ONTSTAAT ER EEN GAT TUSSEN DE TWEE BOUWMASSA'S.

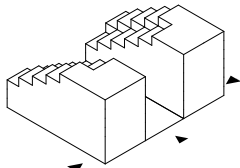
**ENTREE**

TWEE ENTREES DIE AAN DE ZIJKANT, AAN DE STRAATGEVEL ZIJN GESITUEERD. EEN GROOT CONTRAST EN HELEMAAL GEEN KENMERK VAN EEN PALAZZO. DE ENTREE VOOR DE AUTO IS WEL VERGELIJKBAAR. BEIDE ENTREES ZIJN AFGESLOTEN MET EEN POORT.

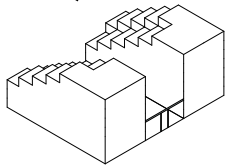
**PORTONE**

OPZUID KEN EEN DUIDELIJKE PORTDRONE VOOR DE AUTO'S, VRIJ HOOG IN VERGELIJKING MET DE CASA RUSTICI. HET GEBOUW IN MILAAN IS BREED OPGEZET EN EEN STUK LAGER, WAARDOOR ER EEN COMPACT GEVOEL GECREËERD WORDT.

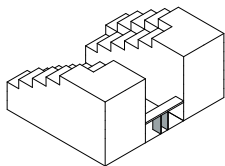
**ANDRONE**

OOK HET GEBOUW OPZUID KENT EEN ANDRONE. DEZE RUIMTE WORDT OPGESPLITST DOOR DE STALEN POORT.

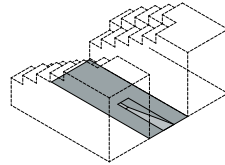
**CORTILE**

DE CORTILE IS EEN PLEK WAAR DE ENTREE ZICH BEVINDT. BIJ OPZUID IS DE CORTILE/BINNENPLAATS ALLEEN TOEGANKELIJK VOOR MENSEN DIE OP DE BEGANE GROND WONEN. HET IS EEN GEZAMENLIJKE TUIN.

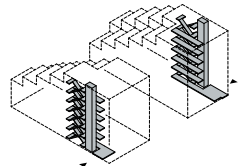
**SCALE**

DE ROUTING MET DE AUTO IS VERGELIJKBAAR, MAAR DE ROUTING DOOR HET GEBOUW ALS VOETGANGER IS WEL ANDERS. OPZUID HEEFT NIET NAAR ZICHTLIJNEN EN LICHTINVAL GEKEKEN.

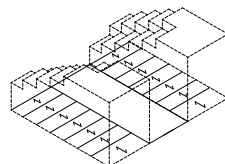
**CONSTRUCTIE**

DE RUIMTES VAN CASA RUSTICI ZIJN VEEL MEER VRIJ INDEELBAAR DOOR DE MANIER HOE ER IS OMGEGAAN MET DE CONSTRUCTIE.

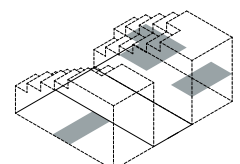
**APPARTEMENT TYPE**

DE TYPOLOGIE VAN HET GEBOUW OPZUID IS ERG HOLLANDS. EERST LANGS ALLE SLAAPVERTREKKEN EN UITEINDELIJK IN DE WOONRUIMTE. BIJ CASA RUSTICI IS ER EEN CENTRALE RUIMTE WAAR ALLE RUIMTES SAMENKOMEN.

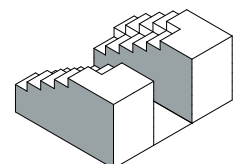
**GEVELS**

OPZUID IS VEEL MEER ONTWERPEN VANUIT DE PLATTEGROND. DE BINNENKANT IS HELEMAAL NIET VERGELIJKBAAR MET DE STRAATGEVEL. HET KARAKTER VAN HET GEBOUW WORDT AAN DE STRAATGEVEL WEERGEGEVEN EN WORDT VERTAALD NAAR DE BINNENGEVEL TOE.



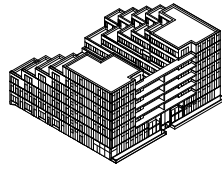

OPZUID

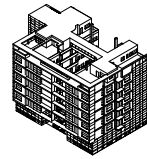

CASA RSTICI

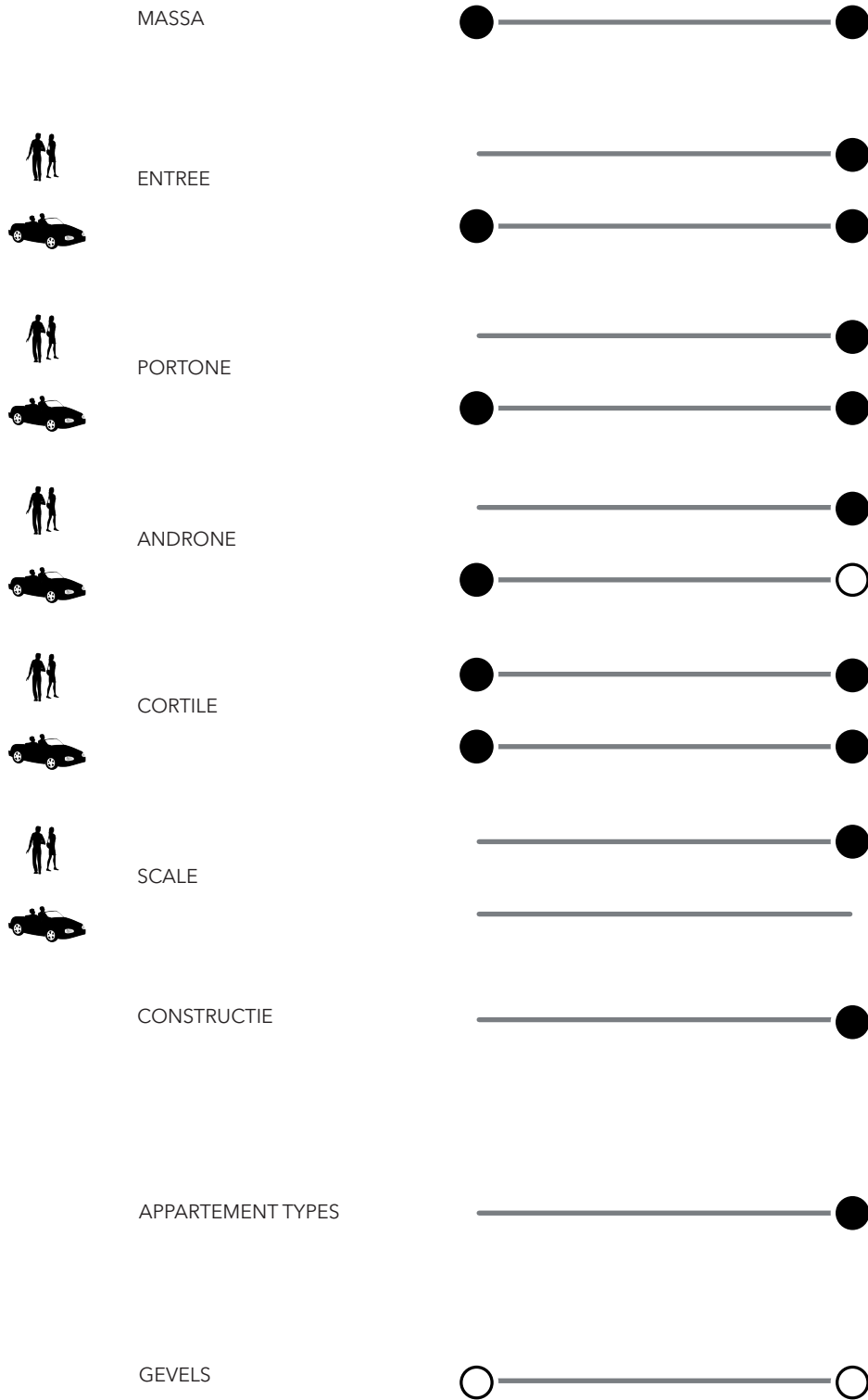

CONCLUSIE: DEZE TWEE GEBOUWEN HEBBEN VERGELIJKBARE ELEMENTEN MET NAME ALS JE HET GEBOUW BETREDEN VANUIT DE AUTO EN DAAROM IS HET GEBOUW OPZUID IS EEN PALZZO VOOR AUTO'S

# BRONNEN

**SITE:**

D. (2019b, 23 juli). OpZuid. Geraadpleegd op 10 maart 2021, van <https://www.diederendirrix.nl/nl/projecten/opzuid/>

Zuidas, bouwt aan de toekomst. (2021, 11 mei). Geraadpleegd op 14 juni 2021, van <https://zuidas.nl/>

Topotijdreis: 200 jaar topografische kaarten. (2021). Geraadpleegd op 14 juni 2021, van <https://www.topotijdreis.nl/>

Havnehusene, Horsens. (2006). Geraadpleegd op 14 juni 2021, van <https://krsgaard.dk/projekter/havnehusene-horsens/>

Arkiv side om tidligere salg på Helga Pedersens Gade 950B 1 L. 107, 8000 Aarhus C. (2018). Geraadpleegd op 14 juni 2021, van [https://www.boliga.dk/bolig/1641818/helga\\_pedersens\\_gade\\_950b\\_1\\_l\\_107\\_8000\\_aarhus\\_c](https://www.boliga.dk/bolig/1641818/helga_pedersens_gade_950b_1_l_107_8000_aarhus_c)

Woning Rosy Wertheimstraat 40 Amsterdam. (2020). Geraadpleegd op 14 juni 2021, van <https://www.oozo.nl/woningen/amsterdam/zuidas/zuidas-zuid/woning/938127/woning-rosy-wertheimstraat-40-amsterdam>

OpZuid - Amsterdam. (2018, 26 september). Geraadpleegd op 14 juni 2021, van <https://www.mooinoord-holland.nl/mooinoord-holland-inzendingen/opzuid-amsterdam-amsterdam/>

Casa Rustici - Il condominio milanese - itineraries - Ordine degli architetti, P.P.C della provincia di Milano. (2018). Geraadpleegd op 14 juni 2021, van <https://www.ordinearchitetti.mi.it/en/mappe/itinerari/edificio/344/18-il-condominio-milanese/galleria>

**BOEK:**

Gehl, J., & Rogers, R. (2013). Cities for People. Amsterdam, Nederland: Amsterdam University Press.